

SAMSUNG

Guia do usuário





Capítulo 1. Noções básicas

- 3 Antes de começar
- 6 Cuidados de segurança
- 21 Postura adequada durante o uso do computador
- 24 Visão geral
- 34 Ligar e desligar o computador



Capítulo 2. Uso do Windows 8

- 37 O que é o Microsoft Windows 8?
- 38 Visão rápida da tela
- 40 Uso dos Charms (Botões)
- 42 Uso de aplicativos
- 45 Função de tecla de atalho do Windows



Capítulo 3. Uso do computador

- 47 Teclado
- 50 Touchpad
- 54 Drive de CD (ODD, opcional)
- 55 Slot para múltiplas placas (opcional)
- 57 Conexão a um dispositivo de exibição externo
- 61 Ajuste do volume
- 63 Controle de brilho de LCD
- 64 Rede conectada
- 68 Rede sem fio (opcional)
- 70 Uso do aplicativo multimídia (opcional)
- 74 Atualização de software Samsung
- 75 Diagnóstico do status do computador e solução de problemas

- 76 Uso do slot de segurança (opcional)



Capítulo 4. Configurações e upgrade

- 78 Ajuste de BIOS
- 80 Configuração de uma senha de inicialização
- 83 Alteração da prioridade de inicialização
- 84 Upgrade da memória
- 86 Adição de uma unidade de disco rígido (opcional, somente modelos 550P7C)
- 88 Bateria



Capítulo 5. Solução de problemas

- 94 Recuperação/Back-up do computador (Opcional)
- 101 Reinstalação do Windows (Opcional)
- 105 Perguntas e respostas



Capítulo 6. Apêndice

- 111 Informações importantes sobre segurança
- 113 Peças de reposição e acessórios
- 115 Declarações de conformidade regulatória
- 131 Informações do Símbolo WEEE
- 132 Especificações de produto (Para modelos de 550Px C)
- 133 Especificações de produto (Para modelos de 500P4x, Q470x)
- 135 Glossário
- 140 Índice remissivo



Capítulo 1. Noções básicas

Antes de começar	3
Cuidados de segurança	6
Postura adequada durante o uso do computador	21
Visão geral	24
Ligar e desligar o computador	34

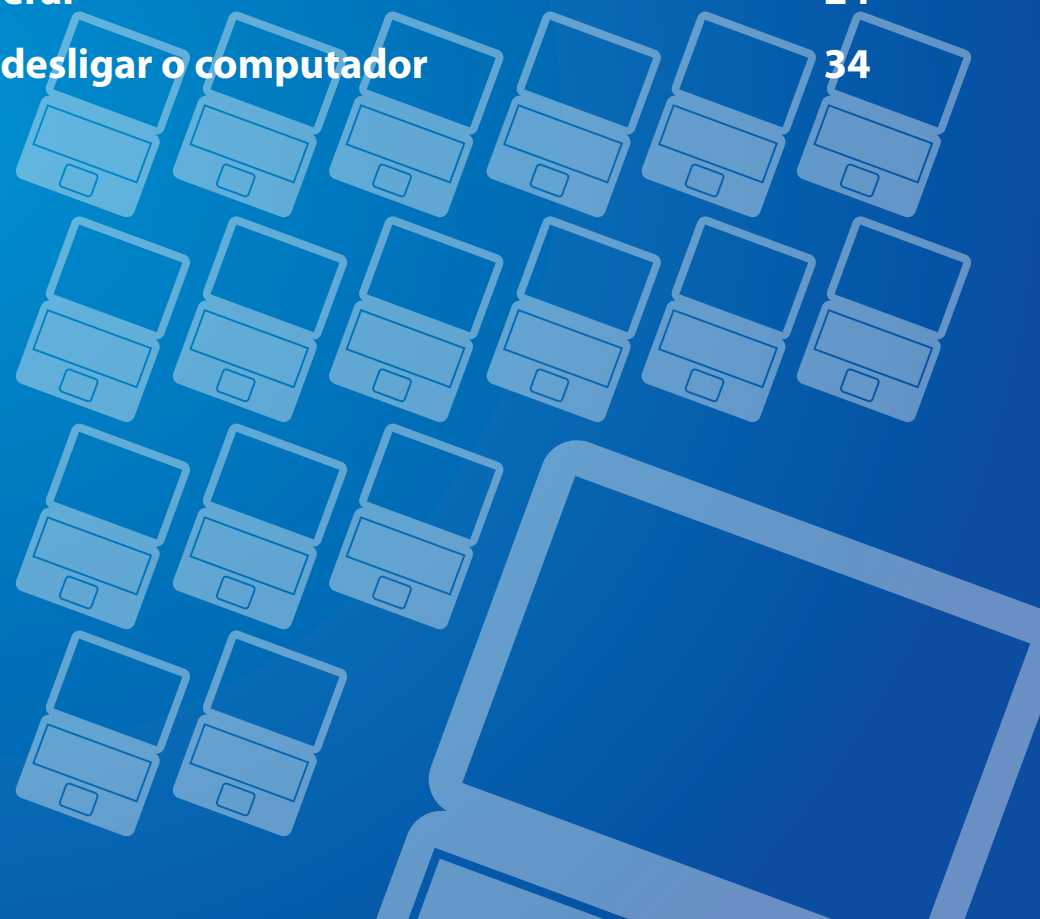

Antes de ler o Guia do usuário, primeiro verifique as informações a seguir.





- Os itens opcionais, alguns dispositivos e softwares mencionados no Guia do usuário podem não ser fornecidos e/ou alterados pelo upgrade.
O ambiente computacional mencionado no Guia do usuário pode não ser o mesmo ambiente que o seu.
- As imagens usadas para a capa e o corpo principal no manual do usuário são aquelas do modelo representativo de cada série e podem diferir da aparência real do produto.
- Este guia descreve os procedimentos para uso do mouse e do teclado.
- Esse manual foi redigido para o sistema operacional Windows 8. As descrições e figuras poderão diferir dependendo do sistema operacional instalado.
- O Guia do usuário fornecido com este computador poderá variar dependendo do modelo.





Uso do software

- Na **tela inicial**, clique com o botão direito do mouse em qualquer área e selecione **Todos os Aplicativos**  no canto inferior direito. Em seguida, clique no programa desejado. Ou, você pode iniciar o **Quick Starter** para realizar a mesma ação.
- É possível instalar o **Quick Starter** a partir do programa **SW Update**.

Observações sobre cuidados de segurança

Ícone	Observação	Descrição
	Aviso	Se as instruções marcadas com este símbolo não forem seguidas, poderão ocorrer ferimentos ou morte.
	Cuidado	Se as instruções marcadas com este símbolo não forem seguidas, poderão ocorrer ferimentos leves ou danos materiais.

Observações no texto

Ícone	Observação	Descrição
	Cuidado	O conteúdo incluído nesta seção abrange informações necessárias sobre a função.
	Nota	O conteúdo incluído nesta seção abrange informações úteis para o uso da função.

Copyright

© 2012 Samsung Electronics Co., Ltd.

A Samsung Electronics Co., Ltd. detém o copyright deste manual.

Nenhum trecho desse manual pode ser reproduzido ou transmitido em nenhum formato ou por qualquer meio, eletrônico ou mecânico, sem o consentimento da Samsung Electronics Co., Ltd.

As informações neste documento estão sujeitas a alteração sem aviso para o aperfeiçoamento do desempenho do produto.

A Samsung Electronics não será responsável por nenhuma perda de dados. Tome cuidado para evitar a perda de quaisquer dados importantes e faça back-up dos dados para impedir a perda de quaisquer dados do gênero.

Sistema operacional e suporte de software

Caso troque o sistema operacional (SO) de fábrica do produto por outro SO ou caso instale softwares não compatíveis com o SO original de fábrica do produto, você não terá direito a qualquer suporte técnico, troca de produto ou reembolso. Além disso, será cobrada uma taxa quando solicitar atendimento.

Use seu computador com o SO original de fábrica. Caso instale um SO que não seja o original de fábrica, pode ocorrer a exclusão de dados ou o computador pode não ser iniciado.

Sobre o padrão de representação da capacidade do produto

Sobre a representação da capacidade de armazenamento

A capacidade do dispositivo de armazenamento (HDD, SSD) do fabricante é calculada considerando que 1 KB = 1000 bytes.

No entanto, o sistema operacional (Windows) calcula a capacidade do dispositivo de armazenamento considerando que 1KB = 1024 bytes e, portanto, a representação da capacidade do HDD no Windows é menor do que a capacidade real devido à diferença no cálculo da capacidade.

(Por exemplo, para um HDD de 80 GB, o Windows representa a capacidade como 74,5 GB, $80 \times 1000 \times 1000 \times 1000 \text{ byte} / (1024 \times 1024 \times 1024) \text{ byte} = 74,505 \text{ GB}$)

Além disso, a representação da capacidade no Windows poderá ser ainda menor porque alguns programas, como o Recovery, podem residir em uma área oculta do HDD.

Sobre a representação da capacidade de memória

A capacidade de memória informada no Windows é inferior à capacidade real da memória.

Isso ocorre porque a BIOS ou um adaptador de vídeo usa uma porção da memória ou solicita-a para uso extra.

(Por exemplo, para uma memória instalada de 1 GB (=1024 MB), o Windows poderá informar a capacidade como 1022 MB ou menos)

Visando à sua segurança e para prevenir danos, leia atentamente as instruções de segurança a seguir.

 Como elas são normalmente aplicadas aos Computadores Samsung, algumas figuras poderão diferir do produto real.



Aviso

Se as instruções marcadas com este símbolo não forem seguidas, poderão ocorrer ferimentos e até morte.

Com relação à instalação



Não instale o produto em locais expostos à umidade, como banheiros.

Há perigo de choque elétrico. Use o produto dentro das condições operacionais especificadas no Guia do usuário dos fabricantes.



Mantenha os sacos plásticos fora do alcance das crianças.

Há perigo de sufocamento.

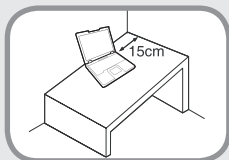

Mantenha uma distância de 15 cm ou mais entre o computador e a parede, e não posicione nenhum objeto entre eles.

Do contrário, poderá ocorrer um aumento na temperatura interna do computador, resultando em ferimentos.



Não instale o computador em um declive ou local propenso a vibrações, ou evite usar o computador nesse local por um longo período.



Do contrário, poderá haver um aumento do risco de mau funcionamento ou danos ao produto.



Tenha cuidado para que as pessoas não fiquem expostas ao adaptador, ventilador do computador e outros equipamentos relacionados, pois eles geram calor durante um longo período quando seu PC está ligado.



Expor uma parte do corpo próximo ao calor da ventilação ou do adaptador CA por períodos longos pode provocar queimaduras.



Evite bloquear a ventilação na parte inferior ou lateral do computador ao usá-lo sobre a cama ou almofada.

Se a ventilação for bloqueada, há risco de dano ao computador ou superaquecimento de sua parte interna.



Aviso

Se as instruções marcadas com este símbolo não forem seguidas, poderão ocorrer ferimentos e até morte.

Com relação a energia

As imagens do plugue de energia e da tomada poderão diferir dependendo das especificações do país e do modelo do produto.

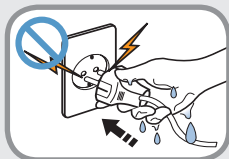

Não toque o plugue principal ou o cabo de alimentação com as mãos molhadas.

Há perigo de choque elétrico.

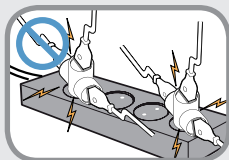

Não exceda a capacidade padrão (tensão/corrente) de uma extensão com múltiplos plugues ou tomada quando estiver usando para o produto.

Isso poderá causar choque elétrico ou incêndio.

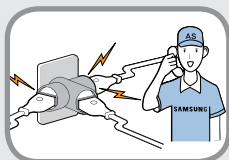

Se o cabo de alimentação ou a tomada emitir um ruído, desconecte o cabo de alimentação da tomada e entre em contato com uma central de atendimento.

Isso poderá causar choque elétrico ou incêndio.

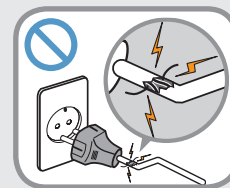

Não utilize um plugue principal, cabo de alimentação ou tomada danificada ou frouxa.

Isso poderá causar choque elétrico ou incêndio.

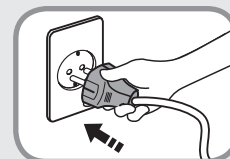

Conecte o cabo de alimentação firmemente à tomada e ao adaptador CA.

Do contrário, poderão ocorrer choques elétricos ou incêndio.

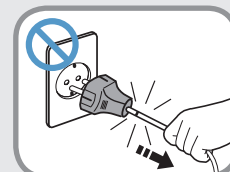

Não desconecte o cabo de alimentação somente puxando o cabo.

Se o cabo for danificado, poderá ocorrer choque elétrico ou incêndio.

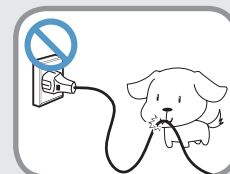

Não curve o cabo de alimentação de modo excessivo nem posicione um objeto pesado sobre ele.

É especialmente importante manter o cabo de alimentação longe do alcance das crianças e animais de estimação.

Se o cabo for danificado, poderá ocorrer choque elétrico ou incêndio.



Aviso

Se as instruções marcadas com este símbolo não forem seguidas, poderão ocorrer ferimentos e até morte.

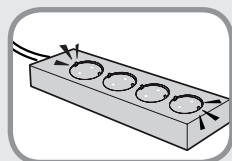

Conecte o cabo de alimentação a uma tomada ou a um plugue com múltiplas saídas (cabo estendido) com um terminal de aterramento.

Do contrário, poderão ocorrer choques elétricos. Se a fonte de alimentação não tiver aterramento, a corrente poderá vaziar, o que causará choques elétricos.



Se qualquer substância estranha, como água, entrar na tomada, no adaptador CA ou no computador, desconecte o cabo de alimentação e entre em contato com a central de atendimento.

Se o notebook tiver uma bateria do tipo externa (removível), separe a bateria também.

Danos ao dispositivo dentro do computador poderão resultar em risco de choque elétrico ou incêndio.

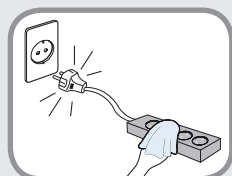

Mantenha o cabo de alimentação ou a tomada limpos, de forma que não fiquem cobertos por poeira.

Do contrário, poderão ocorrer incêndios.

Precauções de uso do adaptador CA

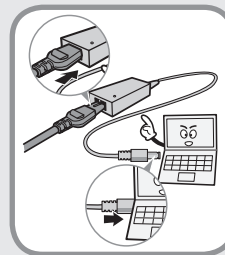

Conecte o cabo de alimentação ao adaptador CA firmemente.

Do contrário, haverá um risco de incêndio devido ao mal contato.

Use somente o adaptador CA fornecido com o produto.

A utilização de outro adaptador pode fazer com que a tela fique tremulando.

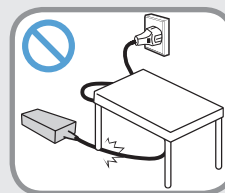

Não posicione objetos pesados ou pise sobre o cabo de alimentação ou adaptador CA para evitar danos aos mesmos.

Se a fonte for danificada, haverá um risco de choque elétrico ou incêndio.

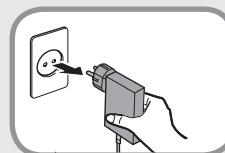

Desconecte o adaptador CA do suporte de parede (do tipo com adaptador e tomada) da tomada enquanto segura no suporte e o puxa na direção da seta.

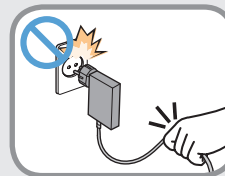

Se desconectar o adaptador puxando pelo cabo, este pode danificar-se e podem ocorrer choques elétricos, sons de explosão ou faíscas.



Aviso

Se as instruções marcadas com este símbolo não forem seguidas, poderão ocorrer ferimentos e até morte.

Com relação ao uso da bateria



Carregue a bateria totalmente antes de usar o computador pela primeira vez.



Mantenha a bateria longe do alcance das crianças e animais de estimação, já que eles poderiam introduzir a bateria na boca.

Há perigo de choque elétrico ou engasgo.

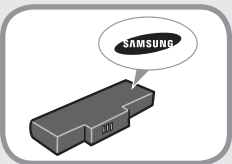

Use somente bateria e adaptador CA autorizados.

Use bateria e adaptador autorizados aprovados pela Samsung.

As baterias e adaptadores não autorizados podem não atender aos requisitos adequados de segurança e poderão causar problemas ou mau funcionamentos, resultando em uma explosão ou incêndio.



Não use o computador em um local com pouca ventilação, como sobre a cama, travesseiro ou almofada, etc., e não o utilize em um ambiente com aquecimento no piso, já que isso poderá fazer com que o computador fique superaquecido.

Tome cuidado para que as ventilações do computador (na lateral ou na parte inferior) não sejam bloqueadas, principalmente nesses ambientes. Se as ventilações forem bloqueadas, o computador poderá superaquecer e gerar um problema ou até uma explosão.



Não use o computador em um local úmido, como banheiro ou sauna.

Use o computador dentro da faixa recomendada de temperatura e umidade (10 a 32°C, 20 80% UR – Umidade Relativa do Ar).



Não feche o painel de LCD e coloque o computador em sua bolsa para deslocá-lo enquanto ainda estiver ligado.

Se o computador for colocado em sua bolsa sem ter sido desligado, ele poderá superaquecer e haverá perigo de incêndio. Desligue o computador de forma adequada antes de deslocá-lo.



Aviso

Se as instruções marcadas com este símbolo não forem seguidas, poderão ocorrer ferimentos e até morte.



Nunca aqueça o produto (ou a bateria) ou coloque o produto (ou a bateria) sobre o fogo. Não coloque ou use o produto (ou a bateria) em um local quente, como sauna, dentro de um veículo exposto ao calor, etc.

Há perigo de explosão ou incêndio.

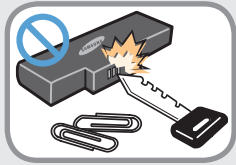

Tome cuidado para não permitir que objetos de metal, como uma chave ou clipe, encostem o terminal da bateria (peças de metal).

Se um objeto de metal encostar nos terminais da bateria, um fluxo de corrente excessiva poderá ser gerado e a bateria poderá ser danificada, ou resultar em um incêndio.



Se o líquido vazar da produto (ou a bateria) ou se houver um odor estranho proveniente da produto (ou a bateria), retire produto (ou a bateria) do computador e entre em contato com a central de atendimento Samsung.

Há perigo de explosão ou incêndio.

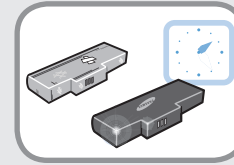

Para usar o computador de forma segura, troque a bateria gasta por uma bateria aprovada pela Samsung.

Corte de energia da bateria interna (apenas para os modelos correspondentes)

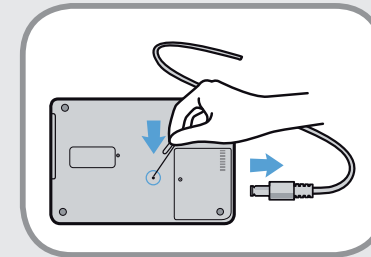

- Em produtos com baterias embutidas, os usuários não podem remover a bateria.
- Em caso de inundações, relâmpagos ou explosões, é possível cortar a energia da bateria por meio da inserção de um objeto, como um clipe de papel, no [Furo de emergência] na parte inferior do computador.
- Desconecte o adaptador AC e insira um objeto, como um clipe de papel, no furo na parte inferior do computador para cortar a energia da bateria.



Aviso

Se as instruções marcadas com este símbolo não forem seguidas, poderão ocorrer ferimentos e até morte.

! Em caso de inundações, relâmpagos ou explosões, corte a energia da bateria, não reconecte o adaptador AC e entre imediatamente em contato com a Samsung Electronics para que as contramedidas adequadas possam ser tomadas.

- Depois, se o adaptador AC for conectado, a energia da bateria será fornecida novamente.

!

- Não corte a energia da bateria em condições normais.
- Isso pode resultar em perda de dados ou em mau funcionamento do produto.

 A localização do Furo de Emergência pode variar conforme o modelo.

Com relação à utilização

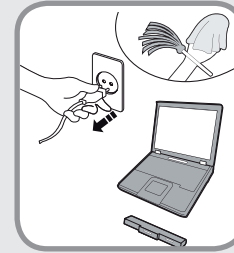

Desconecte todos os cabos conectados ao computador antes de limpá-lo. Se seu notebook tiver uma bateria do tipo externa e removível, remova a bateria externa.

Há perigo de choque elétrico ou dano ao produto.

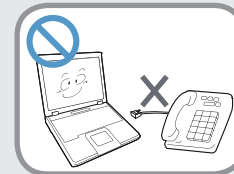

Não conecte uma linha telefônica, conectada a um telefone digital, ao modem.

Há perigo de choque elétrico, incêndio ou dano ao produto.



Não coloque nenhum recipiente cheio de água ou produtos químicos sobre ou próximo ao computador.

Se água ou produtos químicos entrarem no computador, poderão ocorrer incêndios ou choque elétrico.



Aviso

Se as instruções marcadas com este símbolo não forem seguidas, poderão ocorrer ferimentos e até morte.

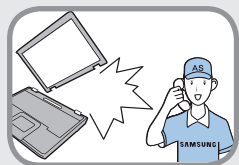

Se o computador estiver quebrado ou tiver sido derrubado, desconecte o cabo de alimentação e entre em contato com a central de atendimento Samsung para realizar uma verificação de segurança.

Se o notebook tiver uma bateria do tipo externa (removível), separe a bateria também.

Usar um computador danificado poderá resultar em choque elétrico ou incêndio.

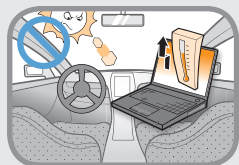

Evite deixar o computador exposto à luz direta do sol quando o equipamento estiver em um local com pouca ventilação, como dentro de um veículo.

Isso poderá resultar em superaquecimento, incêndio ou furto.

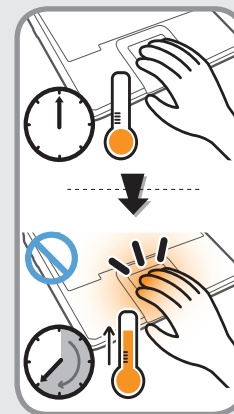

Não use o notebook por longos períodos de tempo com uma parte do seu corpo em contato direto com ele. A temperatura do produto pode aumentar durante a operação normal.

Isso poderá resultar em ferimentos ou queimaduras na pele.

Com relação ao upgrade

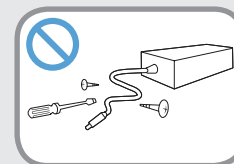

Nunca desmonte o cabo de alimentação ou o adaptador CA.

Há perigo de choque elétrico.



Ao remover a bateria RTC (Real Time Clock - Relógio em tempo real), mantenha-a fora do alcance das crianças, já que elas poderiam tocar e/ou engoli-la.

Há perigo de engasgo. Se uma criança tiver engolido a bateria, chame um médico imediatamente.



Aviso

Se as instruções marcadas com este símbolo não forem seguidas, poderão ocorrer ferimentos e até morte.

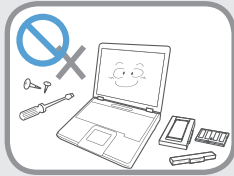

Use somente peças autorizadas (múltiplos plugues, bateria e memória) e nunca desmonte as peças.

Isso pode resultar em dano ao produto, choque elétrico ou incêndio.



Desligue o computador e desconecte todos os cabos antes de desmontar o computador. Se houver um modem, desconecte a linha telefônica. Se seu notebook tiver uma bateria do tipo externa e removível, remova a bateria externa.

Do contrário, poderá ocorrer choque elétrico.

Com relação a cuidados e movimentação



Siga as instruções quanto ao local relevante (por exemplo, avião, hospital, etc.) ao usar um dispositivo de comunicação sem fio (LAN sem fio, Bluetooth, etc.).

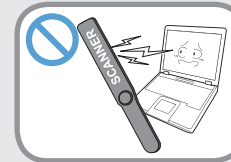

Evite expor um drive a campos magnéticos. Dispositivos de segurança com campos magnéticos incluem dispositivos de passagem de aeroportos e bastões de segurança. Os dispositivos de segurança de aeroportos que verificam bagagem de mão, como correias transportadoras, usam raios-x em vez de magnetismo e não danificarão o drive.



Ao transportar um notebook com outros itens, como o adaptador, mouse, livros, etc., tome cuidado para não exercer qualquer pressão sobre ele.

Se um objeto pesado for pressionado contra o notebook, um ponto ou mancha branca poderá aparecer no LCD. Portanto, tome cuidado para não exercer pressão sobre o notebook.

Nesse caso, coloque o notebook em um compartimento separado longe dos outros objetos.



Cuidado

Se as instruções marcadas com este símbolo não forem seguidas, poderão ocorrer ferimentos leves ou danos ao produto.

Com relação à instalação

Não bloqueie as portas (furos), ventilações, etc. do produto e não insira objetos.

Um dano a um componente dentro do computador poderá causar choque elétrico ou incêndio.

Ao usar o computador posicionado em sua lateral, coloque-o de forma que as ventilações fiquem voltadas para cima.

Se essa instrução não for seguida, a temperatura interna do computador poderá subir e o computador poderá apresentar um mau funcionamento ou parar de funcionar.

Não coloque objetos pesados sobre o produto.

Isso poderá gerar um problema no computador. Além disso, o objeto poderá cair e provocar ferimentos ou danos ao computador.

Com relação ao uso da bateria

Descarte as baterias gastas de forma adequada.

- Há perigo de incêndio ou explosão.
- O método de descarte da bateria poderá diferir dependendo do seu país e região. Descarte a bateria usada de forma adequada ou procure nossa rede de serviços autorizados.

Não jogue ou desmonte a bateria e não a coloque na água.

Isso poderá causar um ferimento, incêndio ou explosão.

Use somente uma bateria autorizada pela Samsung.

Do contrário, poderá ocorrer uma explosão.

Evite o contato com objetos de metal, como chaves do carro ou cliques, ao armazenar ou transportar uma bateria.

O contato com um metal poderá gerar uma corrente excessiva e uma temperatura elevada, podendo danificar a bateria ou causar um incêndio.

Carregue a bateria de acordo com as instruções no manual.

Se essa instrução não for seguida, poderá ocorrer uma explosão ou incêndio devido ao dano ao produto.

Não aqueça o produto (ou a bateria) ou o exponha ao calor (por exemplo, dentro de um veículo durante o verão).

Há perigo de explosão ou incêndio.



Cuidado

Se as instruções marcadas com este símbolo não forem seguidas, poderão ocorrer ferimentos leves ou danos ao produto.

Com relação à utilização

Não posicione uma vela, isqueiro, etc. sobre ou no produto.

Há risco de incêndio.

Use uma tomada ou um plugue múltiplo com pino de aterramento.

Do contrário, poderão ocorrer choques elétricos.

Solicite ao serviço autorizado Samsung que teste o produto após o reparo.

O serviço autorizado Samsung realizará verificações de segurança depois de um reparo.

Usar um produto reparado sem testá-lo em relação à segurança poderá causar um choque elétrico ou incêndio.

No caso de raios, desligue imediatamente o sistema, desconecte o cabo de alimentação da tomada e a linha telefônica do modem. Não use um modem ou telefone.

Há perigo de choque elétrico ou incêndio.

Não use o computador e o adaptador CA no colo ou em superfícies macias.

Se a temperatura do computador aumentar, haverá risco de queimaduras.

Conecte somente dispositivos permitidos aos conectores ou portas do computador.

Caso contrário, podem ocorrer choques elétricos ou incêndio.

Feche o painel de LCD somente depois de verificar se o notebook está desligado.

A temperatura poderá aumentar e causar superaquecimento e deformação do produto.

Não pressione o Botão Eject (Ejetar) enquanto a unidade de disquete/CD-ROM estiver em operação.

Você poderá perder dados e o disco poderá ser ejetado de modo repentino, o que poderia causar um ferimento.

Tome cuidado para não derrubar o produto durante o uso.

Isso poderá causar ferimentos ou perda de dados.

Não toque na antena com um dispositivo de eletricidade, como a saída de força.

Há perigo de choque elétrico.

Ao manusear as peças do computador, siga as instruções no manual fornecido com as peças.

Caso contrário, podem ocorrer danos ao produto.



Cuidado

Se as instruções marcadas com este símbolo não forem seguidas, poderão ocorrer ferimentos leves ou danos ao produto.

Se o computador emitir fumaça ou houver um cheiro de queimado, desconecte o plugue de força da tomada e entre em contato com uma central de atendimento imediatamente. Se seu notebook tiver uma bateria do tipo externa e removível, remova a bateria externa.

Há risco de incêndio.

Não use um CD danificado ou modificado.

Há risco de dano ao produto ou ferimento.

Não insira os dedos no Slot da placa do PC.

Há risco de ferimento ou choque elétrico.

Use uma solução de limpeza recomendada para computador ao limpar o produto e utilize o computador somente quando ele estiver totalmente seco.

Caso contrário, podem ocorrer choques elétricos ou incêndio.

O método de emergência para ejeção de discos usando um clipe de papel não deve ser usado enquanto o disco estiver em movimento. Certifique-se de usar o método de emergência para ejeção de discos somente quando a Unidade de disco óptico estiver interrompida.

Há risco de ferimentos.

Não aproxime o rosto da bandeja da Unidade de disco óptico quando ela estiver em funcionamento.

Há risco de ferimentos devido a uma ejeção abrupta.

Verifique se há rachaduras e danos nos CDs antes do uso.

Isso pode ser perigoso para a unidade de disco e causar um mau funcionamento do dispositivo e ferimentos ao usuário.



Cuidado

Se as instruções marcadas com este símbolo não forem seguidas, poderão ocorrer ferimentos leves ou danos ao produto.

Com relação ao upgrade

Tome cuidado ao tocar nos produtos ou peças.

O dispositivo poderá ser danificado ou você poderá se ferir.

Tome cuidado para não jogar ou derrubar uma peça ou dispositivo do computador.

Isso pode causar ferimentos à você ou danos ao produto.

Certifique-se de fechar a tampa do computador antes de conectar a energia depois de uma reinstalação.

Haverá risco de choque elétrico se seu corpo tocar em uma peça interna.

Use somente peças autorizadas pela Samsung.

Caso contrário, poderá ocorrer incêndio ou danos ao produto.

Nunca desmonte ou repare o produto sozinho.

Há perigo de choque elétrico ou incêndio.

Para conectar um dispositivo que não tenha sido fabricado ou autorizado pela Samsung, consulte sempre a central de atendimento Samsung antes de conectar o dispositivo.

Há risco de danos ao produto.

Com relação a cuidados e movimentação

Ao deslocar o produto, primeiro desligue a alimentação e separe todos os cabos conectados.

O produto poderá ser danificado ou os usuários poderão tropeçar nos cabos.

Durante períodos longos nos quais o notebook não for utilizado, descarregue a bateria e mantenha-a separada. (Para o tipo de bateria externa e removível)

A bateria será preservada em sua melhor condição.

Não opere ou assista ao computador enquanto dirige.

Há risco de acidente. Concentre-se em dirigir.



Cuidado

Se as instruções marcadas com este símbolo não forem seguidas, poderão ocorrer ferimentos leves ou danos ao produto.

Precauções contra a perda de dados (gerenciamento do disco rígido)

Tome cuidado para não danificar os dados em uma unidade de disco rígido.

- Uma unidade de disco rígido é tão sensível a impactos externos que poderá perder dados na superfície do disco caso ocorra um impacto.
- Tome bastante cuidado, porque deslocar o computador ou causar um impacto no computador quando ele estiver ligado poderá danificar os dados da unidade de disco rígido.
- A empresa não é responsável por nenhuma perda de dados na unidade de disco rígido.

Fatores que podem danificar os dados de uma unidade de disco rígido e a própria unidade de disco rígido.

- Os dados poderão ser perdidos quando um impacto externo ocorrer no disco durante a desmontagem ou instalação do computador.
- Os dados poderão ser perdidos quando o computador for desligado ou reiniciado devido a uma falha na energia durante o funcionamento da unidade de disco rígido.
- Os dados poderão ser perdidos e impossíveis de serem recuperados devido a uma infecção de vírus no computador.
- Os dados poderão ser perdidos se a alimentação for desligada durante a execução de um programa.
- Movimentar ou causar um impacto ao computador durante a operação da unidade de disco rígido poderá fazer com que os arquivos sejam corrompidos ou que setores indesejados sejam criados no disco rígido.

Para impedir a perda de dados devido a um dano na unidade de disco rígido, faça back-ups frequentes dos dados.

Como utilizar a fonte de alimentação em uma aeronave

Sendo que o tipo de tomada pode variar dependendo do tipo de aeronave, conecte a fonte de alimentação de acordo.



Como as figuras representativas do plugue e do adaptador de automóvel são utilizadas, elas podem diferir das peças reais.

Ao utilizar o plugue de alimentação CA.

Conecte os pinos do plugue de alimentação em sentido perpendicular no centro da tomada de alimentação.

- Se os pinos do plugue não forem inseridos no centro dos furos, os pinos serão inseridos apenas até a metade de seu comprimento. Neste caso, reconecte o plugue de alimentação.
- Você deve inserir o plugue de alimentação na tomada quando o indicador de alimentação (LED) da tomada estiver verde. Se a alimentação estiver conectada corretamente, o indicador de alimentação (LED) permanecerá verde.

Caso contrário, o indicador de alimentação (LED) estará apagado. Neste caso, retire o plugue de alimentação, verifique se o indicador de alimentação (LED) está verde e, em seguida, reconecte o plugue de alimentação.

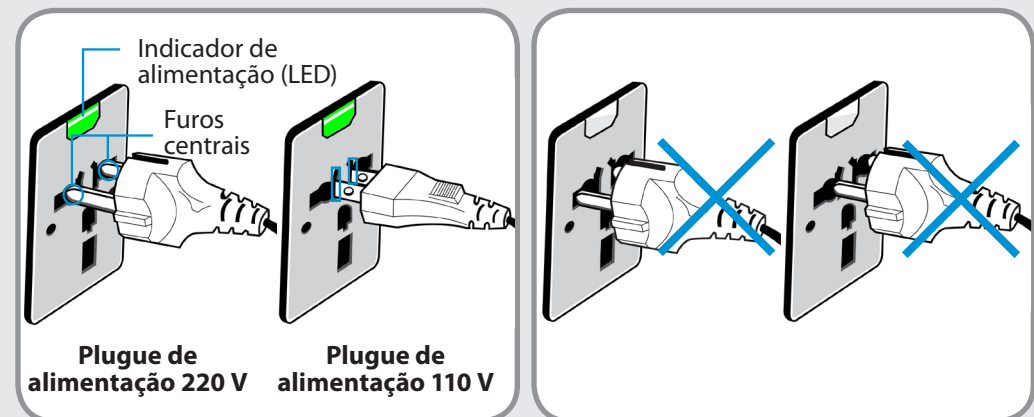

Exemplo correto ○

Exemplo incorreto ✕

Ao utilizar o adaptador para automóveis

Você deve usar o adaptador para automóveis (opcional) quando houver um soquete para acendedor de cigarros. Insira o plugue do adaptador no soquete do acendedor de cigarros e conecte o plugue DC do adaptador na entrada de alimentação do computador.

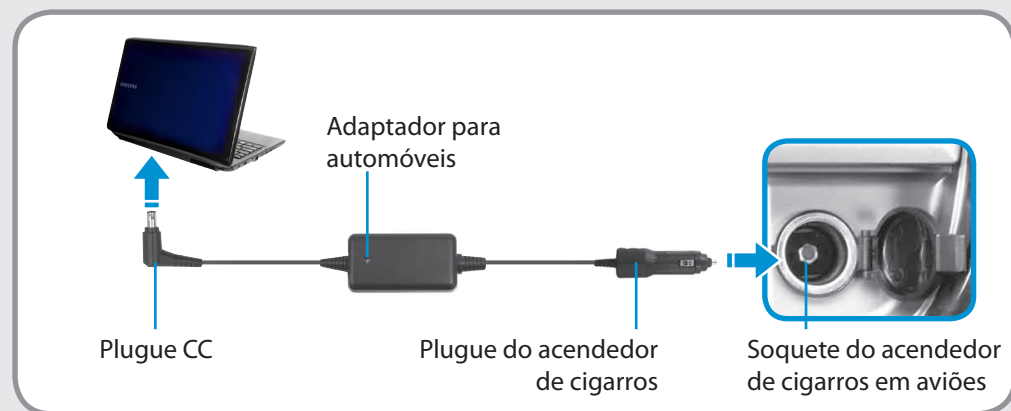

Ao utilizar o conversor de carga para aviões

Dependendo da aeronave, você deve utilizar o adaptador para automóveis e o conversor de carga.

Conecte o conversor de carga para aviões (opcional) ao adaptador para automóveis (opcional) e, em seguida, insira o plugue de entrada de alimentação para aviões na tomada de alimentação.



Postura adequada durante o uso do computador

Manter uma postura adequada durante o uso do computador é muito importante para evitar problemas físicos.

As instruções a seguir, desenvolvidas por meio de engenharia ergonômica, referem-se a uma postura adequada durante o uso do computador. Leia-as e siga-as com atenção ao usar o computador.

Do contrário, a probabilidade de LER (Lesão por esforço repetitivo) devido à repetição das operações poderá aumentar e problemas físicos graves poderão ocorrer.



- As instruções nesse manual foram preparadas de forma que possam ser aplicadas abrangendo os usuários gerais.
- Se o usuário não for abrangido, a recomendação deverá ser aplicada de acordo com as necessidades do usuário.

Postura adequada

Ajuste a altura das mesas e cadeiras de acordo com sua altura.

As alturas devem ser ajustadas de forma que seu braço forme um ângulo reto quando você posicionar as mãos sobre o teclado enquanto estiver sentado em uma cadeira.

Ajuste a altura da cadeira de forma que seu calcanhar esteja posicionado confortavelmente no chão.

- Não use o computador enquanto estiver deitado, mas somente quando estiver sentado.
- Não use o computador em seu colo. Se a temperatura do computador aumentar, haverá risco de queimaduras.
- Trabalhe mantendo a coluna reta.
- Use uma cadeira com um espaldar confortável.
- Mantenha o centro do peso das pernas não sobre a cadeira, mas sobre seus pés enquanto estiver sentado em uma cadeira.
- Para usar o computador enquanto fala ao telefone, use um headset. Usar o computador com o fone sobre o ombro é ruim para a postura.
- Mantenha os itens usados com frequência a um alcance confortável (em que você possa alcançá-los com as mãos).



Posição dos olhos

Mantenha o monitor ou LCD longe dos olhos a uma distância de pelo menos 50 cm.



- Ajuste a altura do monitor e a tela de LCD de forma que a altura superior seja igual ou inferior à altura dos seus olhos.
- Evite configurar um brilho excessivo para o monitor e o LCD.
- Mantenha limpa a tela do monitor e do LCD.
- Se você usar óculos, limpe-os antes de usar o computador.
- Ao inserir conteúdo impresso em um papel no computador, use um suporte estático para papel, de forma que a altura do papel seja praticamente igual à do monitor.

Posição das mãos

Mantenha os braços em um ângulo reto, conforme mostrado pela figura.



- Mantenha a linha dos ombros reta em relação às mãos.
- Não posicione a palma sobre o teclado ao digitar.
- Não segure o mouse com força excessiva.
- Não pressione o teclado, touchpad ou mouse com força excessiva.
- Recomenda-se conectar um teclado e mouse externo ao usar o computador por longos períodos.

Controle de volume (fones e alto-falantes)

Verifique o volume primeiro para ouvir música.



- Verifique se o volume está muito alto antes de usar fones.
- Não é recomendado usar fones por longos períodos.
- Qualquer discrepância da configuração padrão do equalizador pode ocasionar danos à audição.
- A configuração padrão pode ser alterada por meio das atualizações do software e do driver sem sua intervenção. Verifique a configuração padrão do equalizador antes da primeira utilização.

Tempo de uso (intervalo)

- Faça um intervalo de 10 minutos ou mais depois de um período de 50 minutos quando estiver trabalhando por mais de uma hora.

Iluminação

- Não use o computador em locais escuros. O nível de iluminação para uso do computador deve ser tão claro quanto para ler um livro.
- Recomenda-se iluminação indireta. Use uma cortina para impedir o reflexo na tela de LCD.

Condição operacional

- Não use o computador em locais quentes e úmidos.
- Use o computador dentro da temperatura e da faixa de umidade permitidas conforme especificado no Guia do usuário.

Visão dianteira (Para modelos de 550PxC)





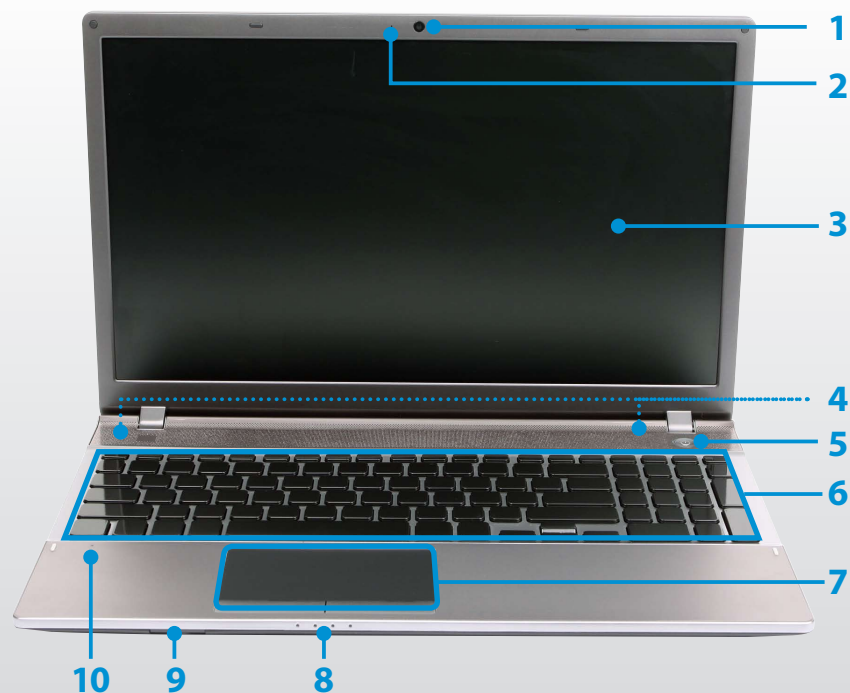

- As imagens usadas para a capa e o corpo principal no manual do usuário são aquelas do modelo representativo de cada série. Portanto, as cores e a aparência das imagens podem diferir da aparência real do produto dependendo do modelo.
- A cor e a aparência reais do computador poderão diferir das imagens usadas nesse guia.

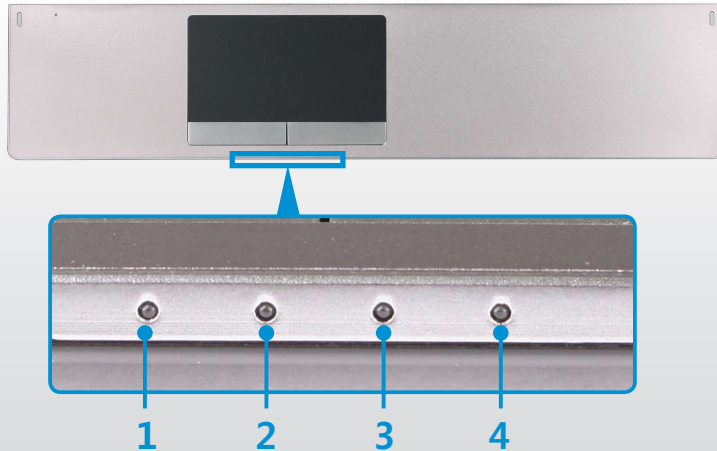

1	Lente da câmera (opcional)	Usando esta lente, é possível fazer tomadas de imagens estáticas e gravar vídeo. É possível tirar uma foto ou fazer um filme usando Charms (Botões) > Iniciar > Camera (Câmera) .
2	Indicador de operação da câmera (opcional)	Indica o status operacional da câmera.
3	LCD	As imagens da tela são exibidas aqui.
4	Alto-falante	Um dispositivo usado para gerar som.
5	Botão Power	Liga ou desliga o computador.
6	Teclado	Um dispositivo para digitar dados pressionando-se as teclas.
7	Touchpad/ Botões do touchpad	O touchpad e os botões do touchpad fornecem funções semelhantes à esfera e aos botões do mouse.
8	Indicadores de status	Demonstra o status operacional do computador. O LED operacional correspondente acenderá quando a função equivalente for executada.
9	Slot para múltiplas placas	Um slot para cartão oferece suporte para vários tipos de cartões.
10	Microfone	É possível usar o microfone embutido.

Indicadores de status (Para modelos de 550PxC)



1 HDD/ODD 	Liga quando o disco rígido ou o ODD estiver sendo acessado.
2 LAN sem fio 	Será ativada quando a LAN sem fio estiver operando.
3 Status de carga 	Demonstra o status de carga da fonte de alimentação e da bateria. <ul style="list-style-type: none"> ● Verde: Quando a bateria estiver totalmente carregada ou a bateria não estiver instalada. ● Laranja: Quando a bateria estiver sendo carregada. ● Desligado: Quando o computador estiver funcionando com a força da bateria sem estar conectado ao adaptador CA.
4 Energia 	Demonstra o status operacional do computador. <p>Ligado: Quando o computador está operando.</p> <p>Pisca: Quando o computador está no modo Sleep (Descanso).</p>

Visão direita (Para modelos de 550PxC)

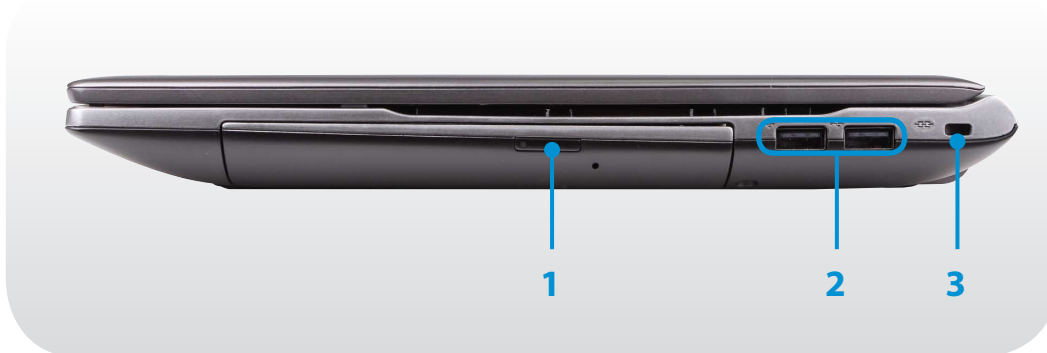

1	Drive de CD (ODD) (opcional)	Reproduz títulos de CD ou DVD. Uma unidade de CD é opcional. A unidade instalada pode diferir, dependendo das especificações do modelo.
2	Porta 2.0 USB 	É possível conectar dispositivos USB à porta USB, como um teclado/mouse, câmera digital, etc.
3	Slot de segurança 	É possível conectar uma trava e um cabo ao slot de segurança para impedir que a base de encaixe seja roubada.

Visão esquerda (Para modelos de 550PxC)

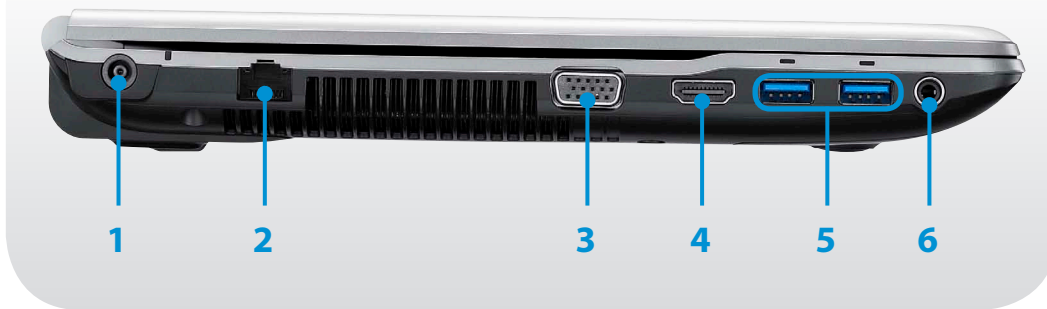

O que é uma porta USB carregável?

- As funções de acesso e carregamento do dispositivo USB são suportadas.
- A função de carregamento do USB é suportada independentemente de a força estar ligada ou desligada.
- O carregamento de um dispositivo por meio de uma porta USB carregável poderá demorar mais do que o carregamento geral.
- A utilização da função Chargeable USB quando o computador está funcionando com a energia da bateria reduz o tempo de uso da bateria.
- O usuário não consegue verificar o status de carregamento do dispositivo USB no computador.
- Talvez não seja compatível com alguns dispositivos USB.
- É possível **ATIVAR/DESATIVAR** a função USB carregável selecionando a opção **Settings > Gerenciamento de energia > USB Charging (Recarregamento USB)**. (Opcional)

1	Tomada CC	Uma tomada para conectar o adaptador CA que fornece energia ao computador.
2	Porta de LAN com fio	Conecte o cabo Ethernet a esta porta.
3	Aberturas do ventilador	O calor interno do computador é emitido por meio desses furos. Se as aberturas estiverem bloqueadas, o computador poderá superaquecer. Evite bloquear as aberturas, já que isso pode ser perigoso.
4	Porta do monitor	Uma porta usada para conectar um monitor, TV ou projetor compatível com uma superfície D-SUB de 15 pinos.
5	Porta de áudio/vídeo digital (HDMI) (opcional)	Você pode conectar um cabo HDMI a essa porta. Usando essa porta, você pode desfrutar de áudio e de vídeo digital em sua TV.
6	Porta USB 3.0 ou porta USB 3.0 carregável (opcional)	As portas USB às quais você pode conectar os dispositivos USB, assim como a porta USB carregável, são fornecidas. Usando uma porta USB carregável, você pode acessar ou carregar um dispositivo USB. A porta pode ser distinguida pela figura (ou) impressa no compartimento do produto. Para o Windows XP , o recurso USB 3.0 pode ser limitado.
7	Saída do microfone	Uma saída usada para conectar o microfone.
8	Saída do fone	Uma saída usada para conectar os fones.

Visão dianteira (Para modelos de 500P4x, 470x)

- As imagens usadas para a capa e o corpo principal no manual do usuário são aquelas do modelo representativo de cada série. Portanto, as cores e a aparência das imagens podem diferir da aparência real do produto dependendo do modelo.
- A cor e a aparência reais do computador poderão diferir das imagens usadas nesse guia.

]

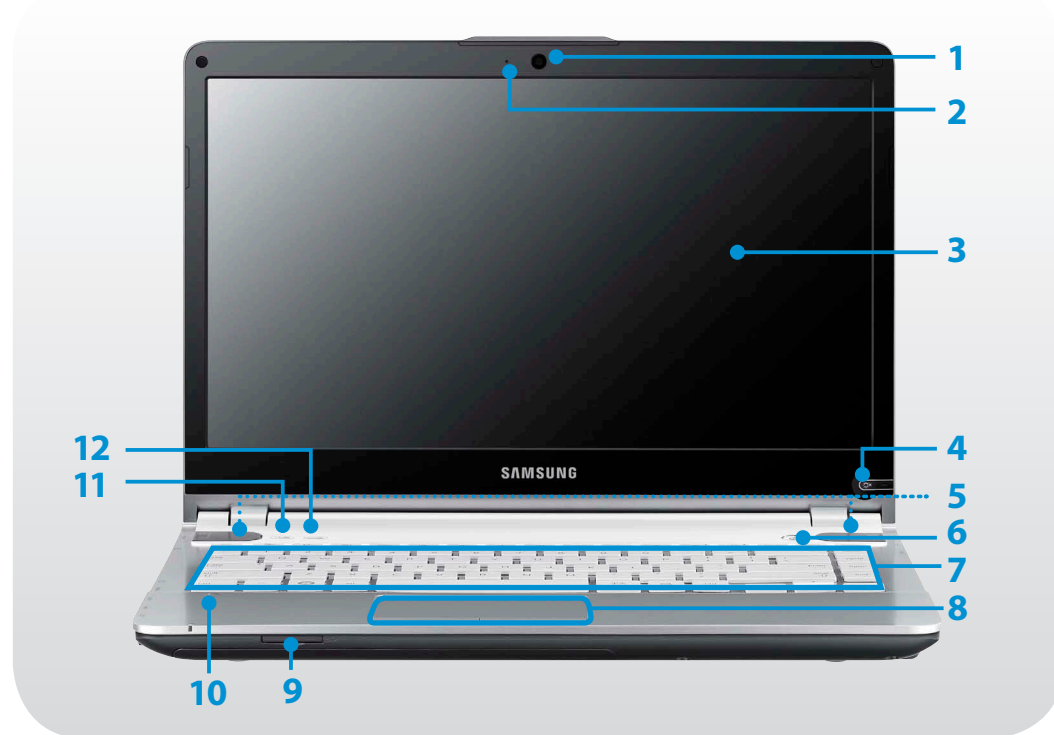

1	Lente da câmera (opcional)	Usando esta lente, é possível fazer tomadas de imagens estáticas e gravar vídeo. É possível tirar uma foto ou fazer um filme usando Charms (Botões) > Iniciar > Camera (Câmera) .
2	Indicador de operação da câmera (opcional)	Indica o status operacional da câmera.
3	LCD	As imagens da tela são exibidas aqui.
4	Botão de ligar/desligar do painel de LCD	Liga e desliga o LCD.
5	Alto-falante	Um dispositivo usado para gerar som.
6	Botão Power	Liga ou desliga o computador.
7	Teclado	Um dispositivo para digitar dados pressionando-se as teclas.
8	Touchpad/Botões do touchpad	O touchpad e os botões do touchpad fornecem funções semelhantes à esfera e aos botões do mouse.
9	Slot para múltiplas placas	Um slot para cartão oferece suporte para vários tipos de cartões.
10	Microfone	É possível usar o microfone embutido.

Visão dianteira (Para modelos de 500P4x, 470x)



- As imagens usadas para a capa e o corpo principal no manual do usuário são aquelas do modelo representativo de cada série. Portanto, as cores e a aparência das imagens podem diferir da aparência real do produto dependendo do modelo.
- A cor e a aparência reais do computador poderão diferir das imagens usadas nesse guia.

]



11

Botão de desligamento automático inteligente

É possível desligar o computador automaticamente ao especificar uma hora em que o computador deve ser desligado ou uma taxa mínima de dados de Internet, de modo que o computador seja desligado automaticamente quando a taxa de dados estiver abaixo do limite.

12

Botão Easy File Share

Inicia o programa Easy File Share, que permite que você compartilhe arquivos. Para obter mais informações, consulte a ajuda on-line do programa.

Indicadores de status (Para modelos de 500P4x, Q470x)

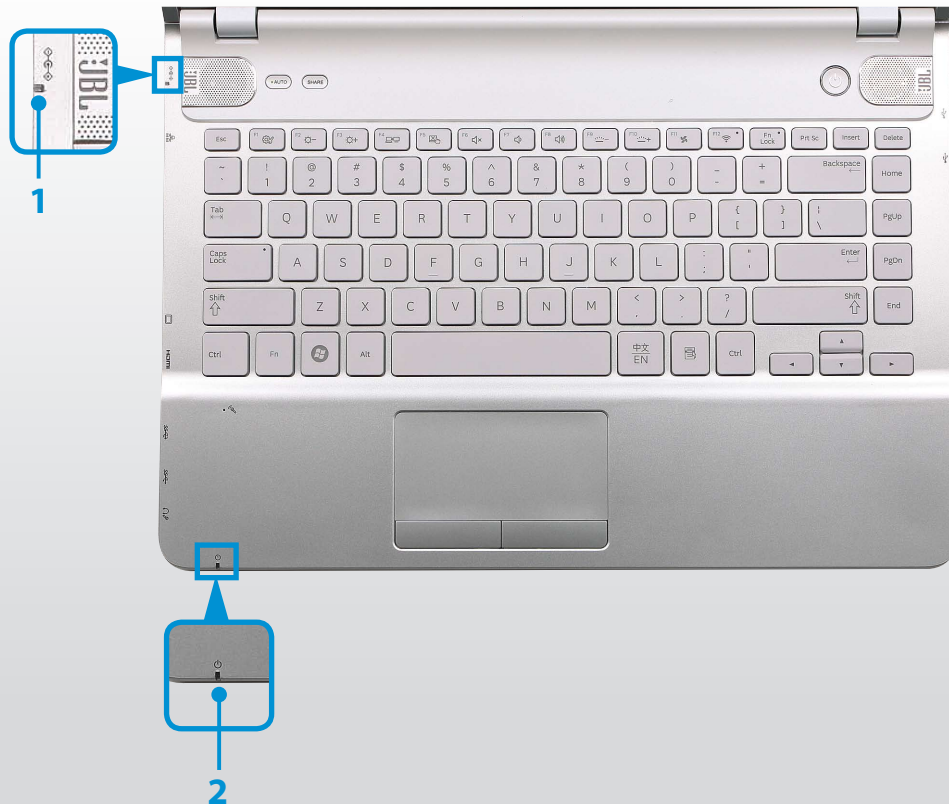

1 Status de carga 🔋

Demonstra o status de carga da fonte de alimentação e da bateria.

- **Verde:** Quando a bateria estiver totalmente carregada ou a bateria não estiver instalada.
- /● **Vermelho** ou **Laranja:** Quando a bateria estiver sendo carregada.
- **Desligado:** Quando o computador estiver funcionando com a força da bateria sem estar conectado ao adaptador CA.

2 Energia ⏻

Demonstra o status operacional do computador.

- Ligado:** Quando o computador está operando.
- Pisca:** Quando o computador está no modo Sleep (Descanso).

Visão direita (Para modelos de 500P4x, Q470x)

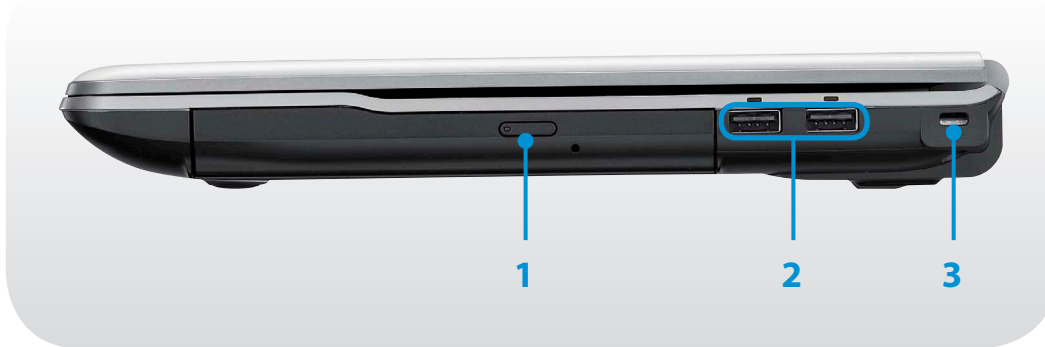

1	Drive de CD (ODD) (opcional)	Reproduz títulos de CD ou DVD. Uma unidade de CD é opcional. A unidade instalada pode diferir, dependendo das especificações do modelo.
2	Porta 2.0 USB 	É possível conectar dispositivos USB à porta USB, como um teclado/mouse, câmera digital, etc.
3	Slot de segurança 	É possível conectar uma trava e um cabo ao slot de segurança para impedir que a base de encaixe seja roubada.

Função de luz do sistema (Para modelos de 500P4x, Q470x)

Para operações à noite ou quando o ambiente estiver escuro, luzes de porta e luz de fundo do teclado são fornecidas.



Luzes de porta

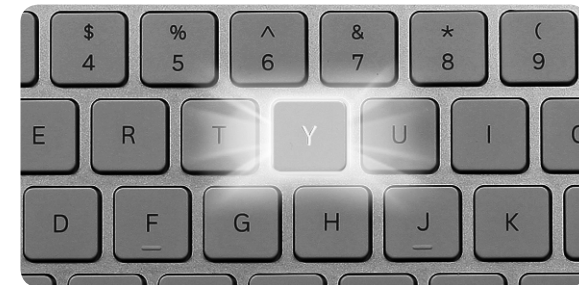

Luz de fundo do teclado (opcional)



Para configurar a função de luz do sistema

Pressione a combinação de teclas **Fn** + / .

Visão esquerda (Para modelos de 500P4x, Q470x)

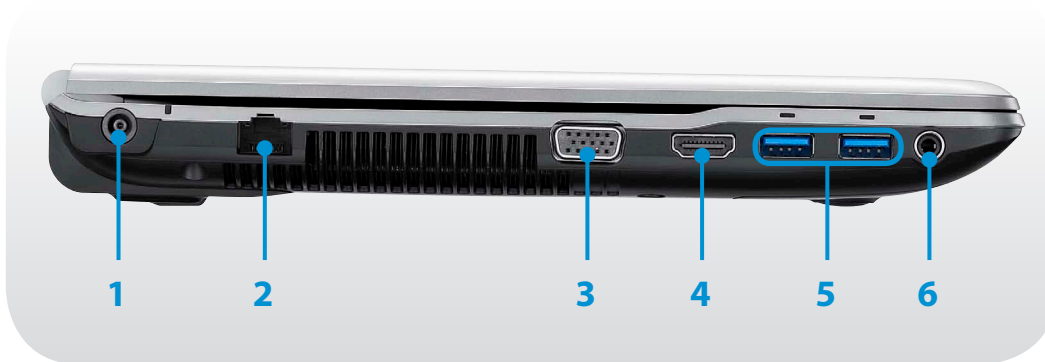

O que é uma porta USB carregável?

- As funções de acesso e carregamento do dispositivo USB são suportadas.
- A função de carregamento do USB é suportada independentemente de a força estar ligada ou desligada.
- O carregamento de um dispositivo por meio de uma porta USB carregável poderá demorar mais do que o carregamento geral.
- A utilização da função Chargeable USB quando o computador está funcionando com a energia da bateria reduz o tempo de uso da bateria.
- O usuário não consegue verificar o status de carregamento do dispositivo USB no computador.
- Talvez não seja compatível com alguns dispositivos USB.
- É possível **ATIVAR/DESATIVAR** a função USB carregável selecionando a opção **Settings > Gerenciamento de energia > USB Charging (Recarregamento USB)**. (Opcional)

1	Tomada CC	Uma tomada para conectar o adaptador CA que fornece energia ao computador.
2	Porta de LAN com fio	Conecte o cabo Ethernet a esta porta.
3	Porta do monitor	Uma porta usada para conectar um monitor, TV ou projetor compatível com uma superfície D-SUB de 15 pinos.
4	Porta de áudio/vídeo digital (HDMI) (opcional)	Você pode conectar um cabo HDMI a essa porta. Usando essa porta, você pode desfrutar de áudio e de vídeo digital em sua TV.
5	Porta USB 3.0 ou porta USB 3.0 carregável (opcional)	As portas USB às quais você pode conectar os dispositivos USB, assim como a porta USB carregável, são fornecidas. Usando uma porta USB carregável, você pode acessar ou carregar um dispositivo USB. A porta pode ser distinguida pela figura (ou) impressa no compartimento do produto. Para o Windows XP , o recurso USB 3.0 pode ser limitado.
6	Entrada para fones de ouvido/headset	Esta é a entrada para conectar um fone de ouvido ou headset.

Visão inferior (Para modelos de 550PxC)

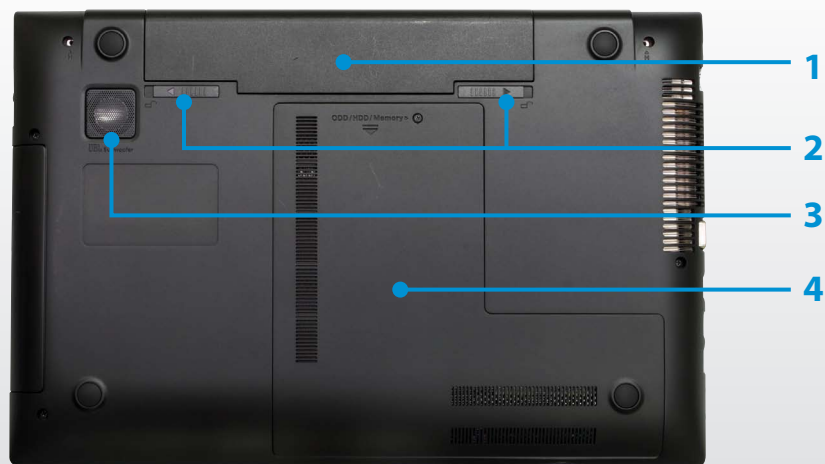

1 Bateria

Trata-se de uma bateria recarregável de íon de lítio que fornece energia ao computador.

2 Travas da bateria 

A trava usada para remover ou instalar a bateria.

3 Alto-falante Sub-Woofer (opcional)

Um dispositivo usado para produzir sons de frequência média e baixa mais alto.

4 Tampa do compartimento da memória/Tampa do compartimento da unidade de disco rígido

A memória principal e o drive de disco rígido estão instalados dentro da tampa.

Visão inferior (Para modelos de 500P4x, Q470x)

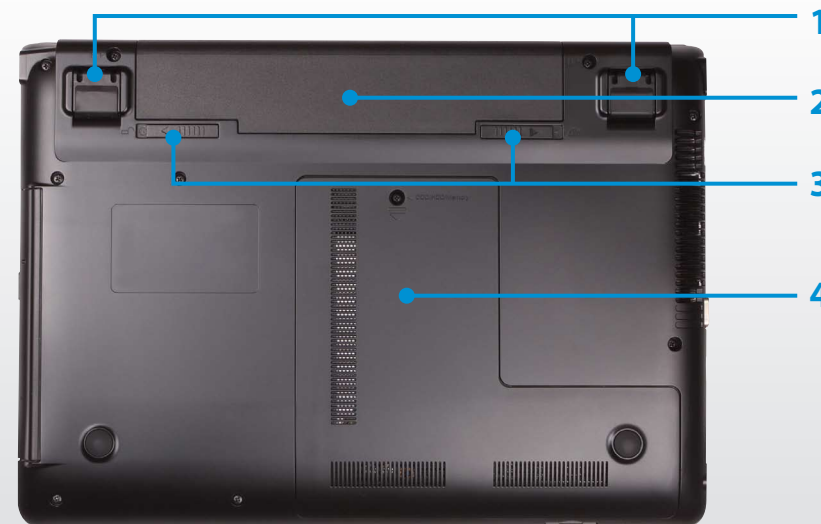

1 Pés de ajuste de altura

São usados para ajustar a altura do computador.

2 Bateria

Trata-se de uma bateria recarregável de íon de lítio que fornece energia ao computador.

3 Travas da bateria 

A trava usada para remover ou instalar a bateria.

4 Tampa do compartimento da memória/Tampa do compartimento da unidade de disco rígido

A memória principal e o drive de disco rígido estão instalados dentro da tampa.

Ligar e desligar o computador

Ligar o computador

- 1 Conecte o **adaptador AC**.
- 2 Suspenda o painel do LCD.
- 3 Pressione o **botão ligar/desligar** para ligar o computador.



- 4 Se o computador estiver ligado, o **LED de energia** estará aceso.

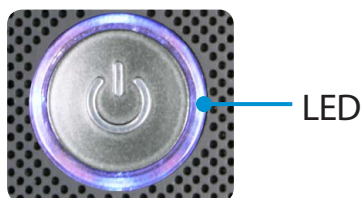

Sobre a ativação do Windows



Ao ligar o computador pela primeira vez, a tela de ativação do Windows será exibida.

Siga os procedimentos de ativação de acordo com as instruções na tela para usar o computador.

Ajuste do brilho da tela

Quando a força da bateria se esgotar no computador, o brilho do LCD será automaticamente definido como baixo.



Pressione a combinação das teclas  +  para aumentar o brilho da tela.

- 1 O menu **Charms (Botões)** é exibido quando você posiciona o ponteiro do mouse na extremidade direita superior ou inferior da tela. Como alternativa, se você posicionar seu dedo na extremidade direita do touchpad e arrastar seu dedo em direção ao centro, o menu Charms (Botões) será exibido.
- 2 Aumente a barra pressionando **Configurações**  > **Brilho** .

Desligar o computador



- Como os procedimentos para desligar o computador podem diferir dependendo do sistema operacional instalado, desligue o computador de acordo com os procedimentos para o sistema operacional adquirido.
- Salve todos os dados antes de clicar em **Desligar**.

- 1 O menu Charms (Botões) é exibido quando você posiciona o ponteiro do mouse na extremidade direita superior ou inferior da tela.
- 2 Clique em **Configurações**  > **Liga/Desliga**  > **Desligar**.



- Se desejar desligar o computador quando estiver desconectado, desbloqueie a tela e clique em **Liga/Desliga**  > **Desligar**.



Capítulo 2

Uso do Windows 8

O que é o Microsoft Windows 8?	37
Visão rápida da tela	38
Uso dos Charms (Botões)	40
Uso de aplicativos	42
Função de tecla de atalho do Windows	45

O que é o Microsoft Windows 8?

O Microsoft Windows 8 (a partir daqui chamado de "Windows") é um sistema operacional necessário para operar um computador.

Para o melhor uso de seu computador, é necessário saber usar o sistema operacional adequadamente. Assim, recomenda-se utilizar a **Ajuda e Suporte do Windows** para aprender a usar o Windows.



- A tela pode ter uma aparência um pouco diferente dependendo do modelo e do sistema operacional.
- Como este guia foi preparado com base no Windows 8, algumas das instruções podem ser diferentes dependendo da versão. Além disso, ele também pode ser modificado sem aviso prévio.

Exibição da Ajuda

Pressione as teclas **F1** do teclado ao mesmo tempo para exibir a Ajuda.

Outra opção é colocar o cursor do mouse sobre a extremidade do canto direito superior ou inferior da tela para exibir o menu Charms (Botões).

Clique no menu **Charms (Botões) > Configurações > Ajuda**.



Caso esteja conectado à Internet, será possível acessar a Ajuda on-line mais recente.

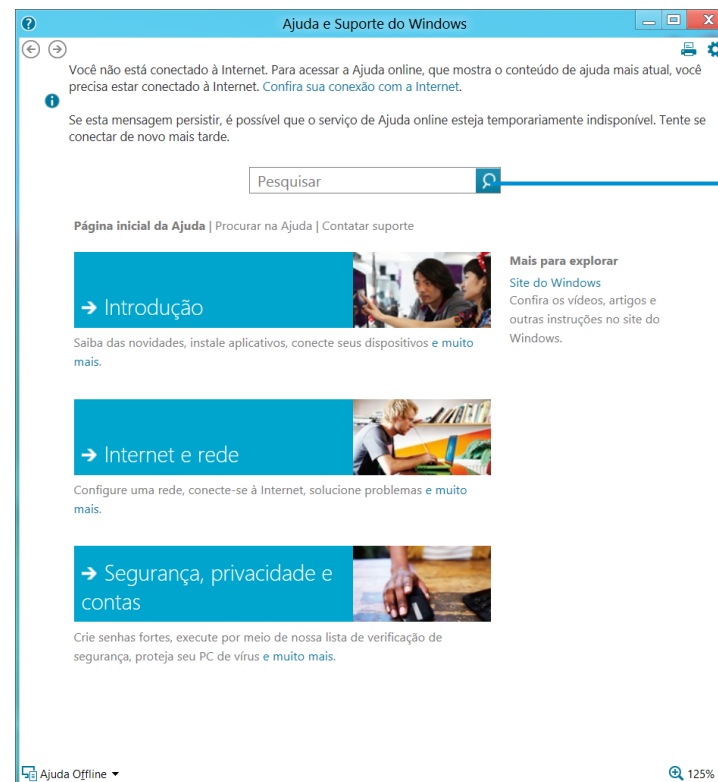

Pesquisa de Ajuda

Introdução

É possível visualizar instruções básicas sobre como usar seu computador, incluindo nova(s) função(ões) do sistema operacional Windows.

Internet e rede

Após conectar-se à rede, é possível verificar a seção Ajuda necessária para usar a Internet.

Segurança, privacidade e contas

É possível verificar as informações de Ajuda necessárias para proteger seu computador e informações pessoais.

O Windows 8 oferece o novo modo **Tela inicial** e o modo **Área de trabalho** do sistema operacional (SO) já existente.

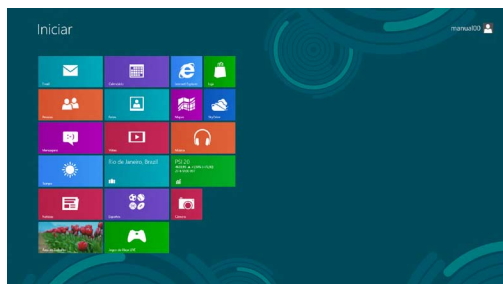

Tela inicial



Área de trabalho

Tela inicial

Ao ligar o computador, a **Tela inicial**, que permite que você use os aplicativos (Aplicativo, Aplic., a partir daqui chamados de **Aplicativo**) no mesmo local, é exibida.

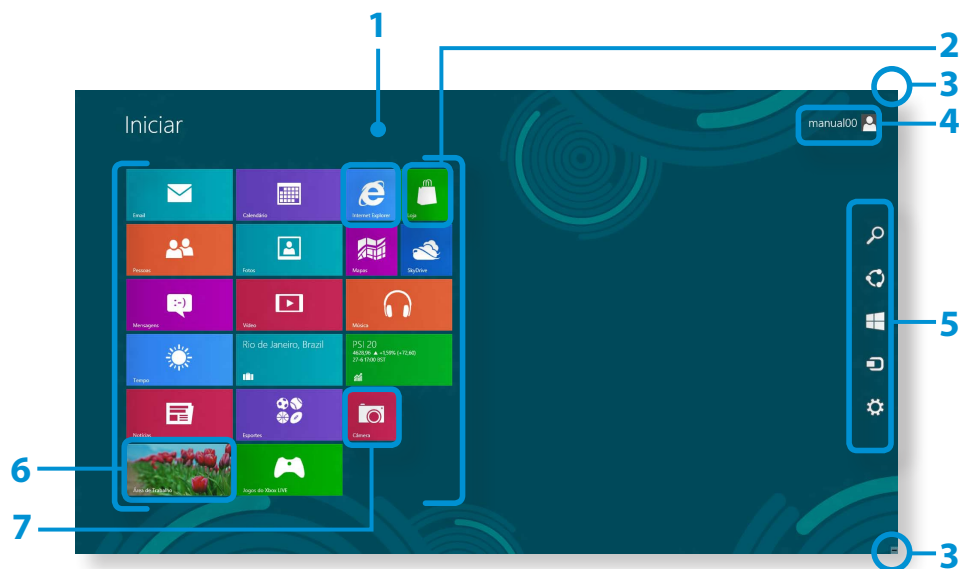

1	Tela inicial	Consulte a Tela inicial padrão do Windows 8.
2	Aplicativo	Refere-se aos aplicativos atualmente instalados.
3	Exibição dos Charms (Botões)	Os Charms (Botões) ficam ocultos no lado direito da tela. Coloque o ponteiro do mouse na extremidade do canto superior direito ou esquerdo da tela para exibir os Charms (Botões).
4	Conta de usuário	Refere-se à conta de usuário sendo utilizada.
5	Charms (Botões)	Refere-se ao menu que permite usar funções como Pesquisar, Compartilhar, Iniciar, Dispositivo e Configurações.
6	Área de trabalho	Alterna para o modo Área de trabalho.
7	Câmera	Permite tirar fotos ou fazer um filme.

Visão rápida da tela

Área de trabalho

Oferece funções semelhantes às aquelas fornecidas pela Área de trabalho em versões anteriores do Windows.

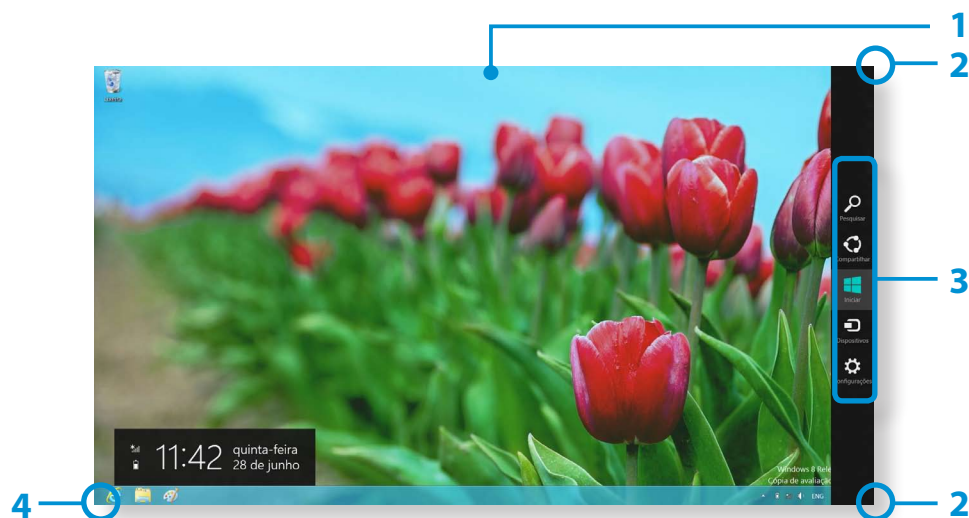

Exibição de documentos e arquivos

Clique no Windows Explorer, na barra de tarefas da Área de trabalho , para pesquisar documentos e arquivos.

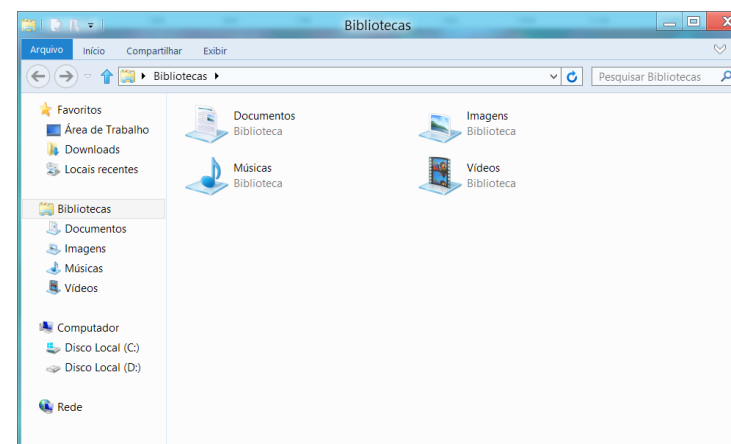

1	Área de trabalho	Refere-se à Área de trabalho.
2	Exibição dos Charms (Botões)	Os Charms (Botões) ficam ocultos no lado direito da tela. Coloque o ponteiro do mouse na extremidade do canto superior direito ou esquerdo da tela para exibir os Charms (Botões).
3	Charms (Botões)	Refere-se ao menu que permite usar funções como Pesquisar, Compartilhar, Iniciar, Dispositivo e Configurações.
4	Troca para a Tela inicial	Clique no canto inferior esquerdo da tela para trocar para a Tela inicial.

Uso dos Charms (Botões)





Os Charms (Botões) são um novo tipo de menu que combina o menu Iniciar com o Painel de Controle do Windows atual.

Os Charms (Botões) permitem a configuração rápida do(s) dispositivo(s) conectado(s) ao seu computador, pesquisa de aplicativos/arquivo(s), o uso da função de compartilhamento, etc.

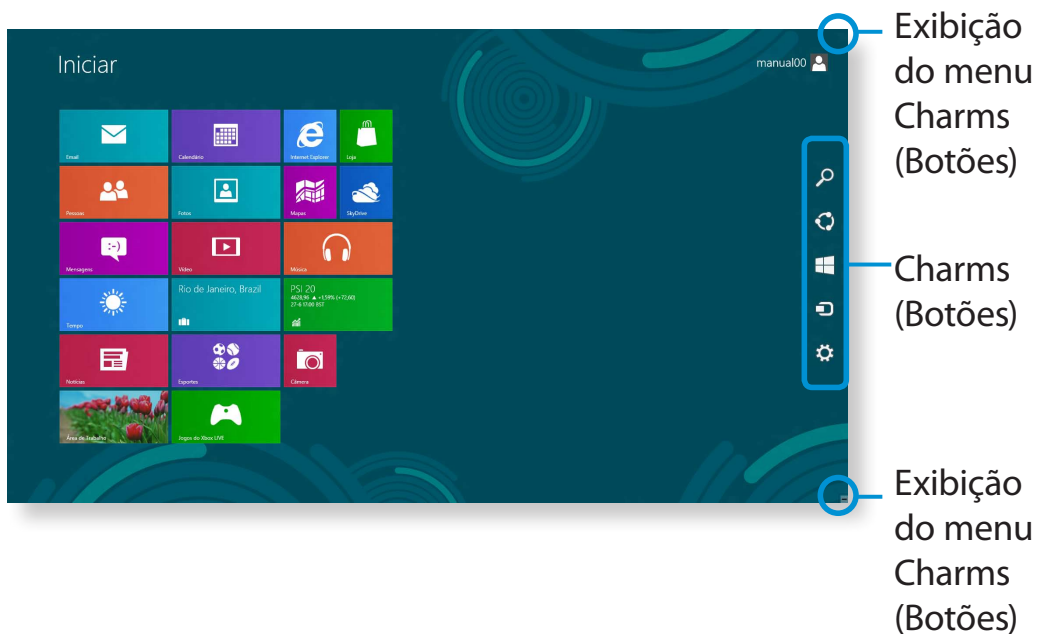
Ativação dos Charms (Botões)

Caso mova o ponteiro de seu mouse para o canto direito superior ou inferior da tela, os **Charms (Botões)** serão exibidos.



 <p>Pesquisar</p>	<p>Caso deseje pesquisar um programa ou arquivo em Aplicativo(s)/Configurações/Arquivo(s), basta digitar uma palavra-chave no botão Pesquisar e iniciar a pesquisa.</p> <p>Também é possível pesquisar dentro de um aplicativo ou na Internet.</p>
 <p>Compartilhar</p>	<p>É possível usar esse menu para transferir uma imagem ou arquivo para outro usuário. Para o compartilhamento fácil de imagens ou arquivos com outros usuários basta associar vários aplicativos com o botão Compartilhar.</p>
 <p>Iniciar</p>	<p>É possível mover para a tela Iniciar.</p>
 <p>Dispositivos</p>	<p>Como isso permite ir diretamente para um dispositivo desejado, você pode cuidar de tarefas como a importação de imagens de uma câmera digital, transmissão de um vídeo para sua TV ou a transferência de arquivos para um dispositivo na tela atual.</p>
 <p>Configurações</p>	<p>O botão Configurações permite realizar tarefas básicas como ajuste de volume, desligamento do PC, etc. Se selecionar o botão Configurações durante a execução de um aplicativo específico, as configurações do aplicativo sendo executado são exibidas.</p>

Alteração das configurações

Os menus do Windows mais utilizados são coletados.

Clique em **Charms (Botões) > Configurações**.



Ícone	Nome	Descrição de funções
	Rede sem fio	Permite se conectar a uma rede sem fio. Selecione uma rede sem fio para se conectar a ela.
	Ajuste do volume	Permite ajustar o volume ou deixar o áudio mudo.
	Brilho da tela	Permite ajustar o brilho da tela.
	Aviso	Permite configurar o intervalo de tempo no qual um aplicativo envia avisos.
	Liga/Desliga	Permite desligar o computador ou selecionar as Opções de Energia.
	Idioma	Permite definir o idioma.

Mudar configurações do PC

Permite alterar mais configurações.

Um aplicativo é um programa (daqui em diante chamado de **Aplicativo**). De modo mais amplo, trata-se de todos os programas instalados no sistema operacional.

O Windows 8 oferece aplicativos básicos para tarefas realizadas com frequência.

Início/saída de um aplicativo

Clique em um aplicativo na Tela inicial para ativá-lo.

Para sair do aplicativo:

- 1 Mova o ponteiro do mouse até a parte superior da tela. O ponteiro de seu mouse mudará para o **formato de uma mão**.
- 2 Pressione e mantenha pressionado o botão do mouse e, em seguida, arraste-o até a parte inferior da tela. O aplicativo será movido para baixo, sumindo e saindo do mesmo.

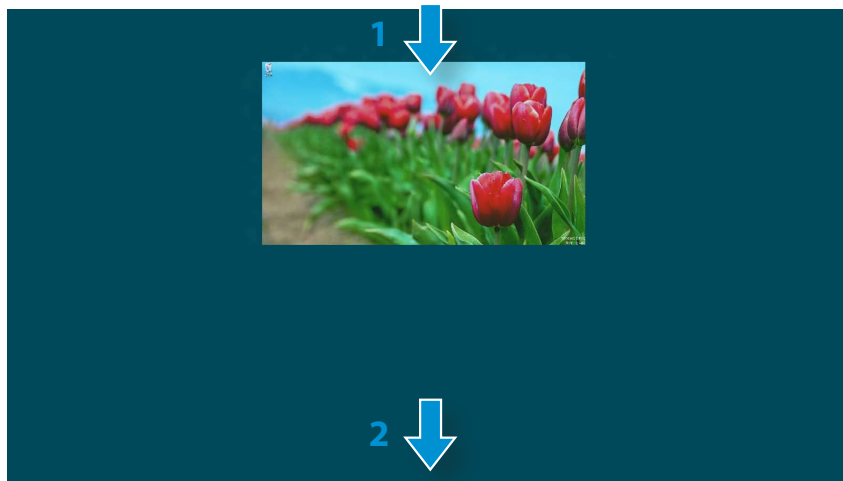

Uso de aplicativos

Exibição de aplicativo atualmente em execução

- 1 Mova o ponteiro de seu mouse até o canto superior esquerdo da tela para exibir o último aplicativo executado.
- 2 Em seguida, mova o ponteiro do mouse para baixo para exibir uma lista dos aplicativos atualmente em execução, em sequência.
- 3 Clique em um aplicativo da lista ou arraste-o até o centro da tela. Agora é possível verificar o aplicativo selecionado atualmente em execução.



Clique com o botão direito do mouse sobre o aplicativo da lista e clique em **Fechar** para sair do aplicativo.

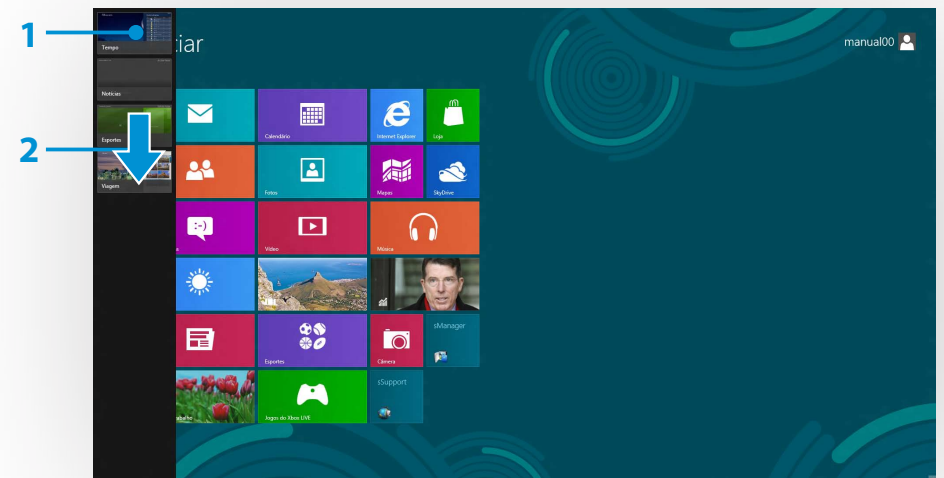

Execução de dois aplicativos simultaneamente

- 1 Selecione os **Aplicativos** na **Tela inicial**.
- 2 Mova o ponteiro de seu mouse até a parte superior da tela. O ponteiro do seu mouse mudará sua aparência para o **formato de uma mão**.
- 3 Se pressionar e manter pressionado o botão do mouse e mover o ponteiro para a esquerda ou direita, é possível dividir a tela para exibir vários aplicativos.
- 4 Mova a **barra de divisão da tela** para alterar a proporção da divisão.
As proporções de divisão de tela suportadas são 3:7 ou 7:3.

Weather App (Aplicativo de clima)

Barra de
divisão da tela



Store App
(Aplicativo de loja)



Por exemplo, se executar o Weather App (Aplicativo de clima) e o Store App (Aplicativo de loja) simultaneamente.

Adição/remoção de um aplicativo à/da Tela inicial

Clique na **Tela inicial** e clique com o botão direito de seu mouse. Clique em **Todos os aplicativos** , na parte inferior da tela, para exibir todos os aplicativos atualmente instalados.

- 1 Se clicar com o botão direito do mouse sobre o aplicativo a ser adicionado, o menu relevante é ativado na parte inferior da tela.
- 2 Clique em **Fixar em Iniciar**  ou **Desafixar de Iniciar** .



2 Por exemplo, ao remover um aplicativo da Tela inicial

Uso da Windows Store

Se executar a App Store na Tela inicial, os aplicativos da Windows Store serão exibidos.

Contudo, é necessário ter uma conta da Microsoft para comprar aplicativos na Windows Store.

Continue após registrar sua Conta da Microsoft nos Charms (Botões).

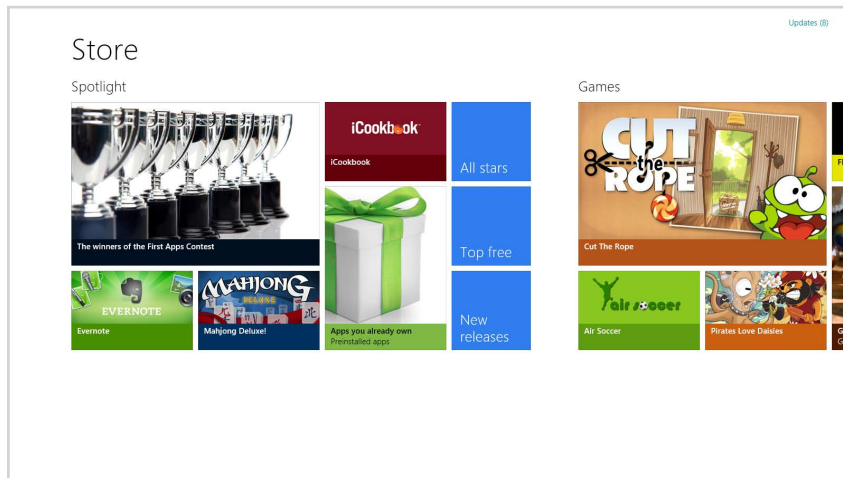

Configuração de sua Conta da Microsoft

Uma Conta da Microsoft permite sincronizar suas configurações com outro(s) dispositivo(s) on-line que executam o Windows 8, possibilitando que compartilhe arquivo(s) ou configurações.

Recomenda-se registrar uma Conta da Microsoft para fazer o download ou comprar aplicativos na Microsoft Store.

- 1 Execute os **Charms (Botões)** e clique em **Configurações > e Mudar configurações do PC.**
- 2 Clique em **Usuários> Sua conta > Alternar para uma conta da Microsoft.**
- 3 Registre sua conta usando os seguintes procedimentos relevantes.

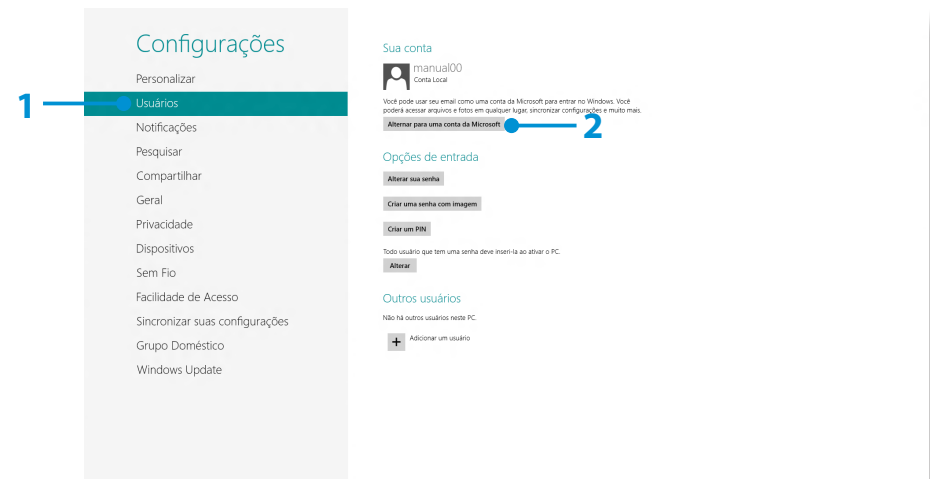

Função de tecla de atalho do Windows

Para sua conveniência, é possível usar as seguintes teclas de atalho no Windows 8.

Função	Teclas de atalho	Descrição de funções
Exibição da Tela inicial	Tecla Windows	Alterna para o modo Inicial.
Exibição da Área de trabalho	Tecla Windows + D	Alterna para o modo Área de trabalho.
Execução dos Charms (Botões)	Tecla Windows + C	Ativa os Charms (Botões)
Bloqueio da tela	Tecla Windows + L	Bloqueia da tela.
Abertura da Central de Facilidade de Acesso	Tecla Windows + U	Abre a Central de Facilidade de Acesso
Abertura das configurações da segunda tela	Tecla Windows + P	Abre o menu External Monitor Settings (Configurações do monitor externo).

Função	Teclas de atalho	Descrição de funções
Abertura da Advanced Management Tool (Ferramenta de gerenciamento avançado)	Tecla Windows + X	Abre a Advanced Management Tool (Ferramenta de gerenciamento avançado)
Saída do aplicativo	Alt + F4	Sai do aplicativo atualmente em execução



Capítulo 3. Uso do computador

Teclado	47
Touchpad	50
Drive de CD (ODD, opcional)	54
Slot para múltiplas placas (opcional)	55
Conexão a um dispositivo de exibição externo	57
Ajuste do volume	61
Controle de brilho de LCD	63
Rede conectada	64
Rede sem fio (opcional)	68
Uso do aplicativo multimídia (opcional)	70
Atualização de software Samsung	74
Diagnóstico do status do computador e solução de problemas	75
Uso do slot de segurança (opcional)	76

As funções de tecla de atalho e procedimentos são abordados nas seções a seguir.



- A imagem do teclado pode ser diferente do teclado real.
- O teclado pode variar dependendo do seu país. As seções a seguir descrevem principalmente as teclas de atalho.

Teclas de atalho

Pressione a tecla **Fn** e a tecla de acesso ao mesmo tempo.





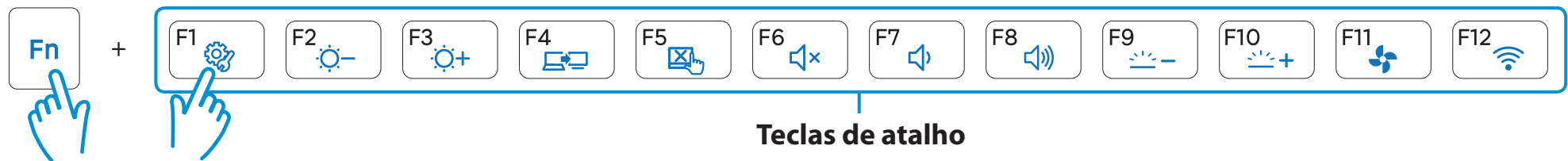



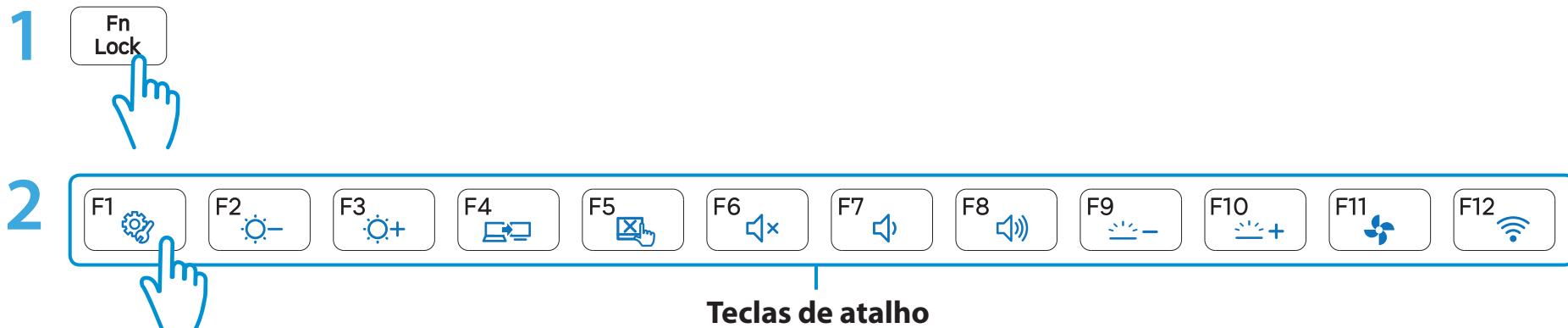



Como alternativa, pressione a tecla **Fn Lock** e a tecla de acesso para usar as funções da tecla de acesso mais facilmente.

► Método 1

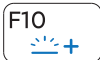

► Método 2



Teclas de atalho	Nome	Função
	Settings	O programa de controle de software da Samsung, Settings , é iniciado.
 	Controle de brilho da tela	Controla o brilho da tela.
	CRT/LCD	Alterna a exibição da tela para o LCD ou o monitor externo quando um monitor externo (ou TV) estiver conectado ao computador.
	Touchpad	Ativa ou desativa a função Touchpad. Ao usar apenas um mouse externo, é possível desativar o Touchpad.
	Mudo	Pressione este botão para ligar ou desligar o áudio.
 	Controle de volume	Controla o volume.
 	Controle de brilho da luz do sistema (opcional)	Ajusta as configurações de brilho da luz de fundo do teclado e das luzes de porta ao mesmo tempo.  Para alguns modelos, a função da luz de fundo do teclado não está disponível.
	Modo silencioso	Reduz o ruído do ventilador para que os usuários possam usar o computador sem ouvir ruídos.
	Modo Avião	Ativa ou desativa todos os dispositivos de rede sem fio. (Apenas para modelos com um dispositivo de rede sem fio.)

Outras teclas de função (opcional)

Desempenha a função do mouse com o clique direito (touchpad).

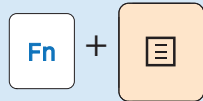

- Quando a função **Fn Lock** estiver ativada, será possível usar as funções de tecla de atalho sem pressionar a tecla **Fn**.

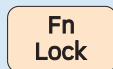

- **Se a função Fn Lock estiver ativada:** Será possível usar as funções de tecla de atalho sem pressionar a tecla Fn.
- **Se a função Fn Lock estiver desativada:** Será possível usar uma função de tecla de atalho ao pressionar a tecla Fn + a tecla de atalho ao mesmo tempo.



Caso as teclas de acesso não funcionem corretamente, será necessário instalar o **Settings**.

O touchpad fornece a mesma função de um mouse e os botões esquerdo e direito do touchpad desempenham a função dos botões esquerdo e direito de um mouse.



- Toque o touchpad apenas com os dedos. Qualquer outra coisa, como uma caneta esferográfica, não será reconhecida pelo touchpad.
- Se você tocar o Touchpad ou pressionar seus botões durante a inicialização, o período de inicialização do Windows poderá aumentar.

Funções básicas do touchpad

Movimentação do cursor na tela

Posicione levemente o dedo sobre o touchpad e movimente o dedo.

O cursor do mouse se movimentará de maneira correspondente. Movimente o dedo na direção em que quiser deslocar o cursor.

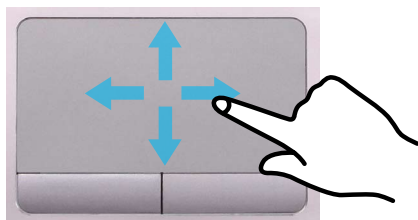

Função Clique

Posicione um dos dedos sobre o touchpad e clique uma vez em um item.

Como alternativa, pressione rapidamente o botão esquerdo uma vez e solte-o.

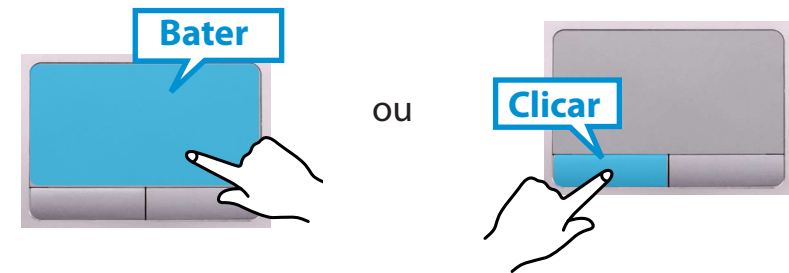

Função Clique duplo

Posicione o dedo sobre o touchpad e bata o dedo duas vezes rapidamente em um item que deseja.

Também é possível pressionar o botão esquerdo do touchpad duas vezes rapidamente.

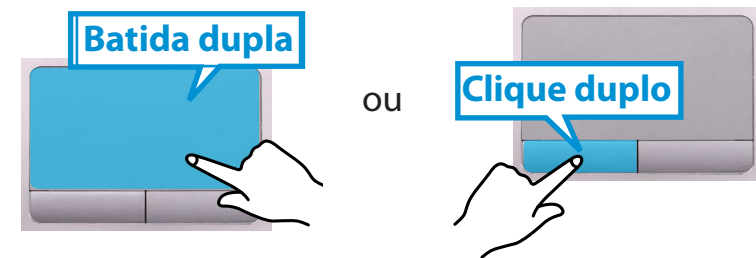

Função do botão direito

Corresponde a clicar no botão direito do mouse.

Pressione o botão direito do touchpad uma vez. O menu pop-up correspondente é exibido.

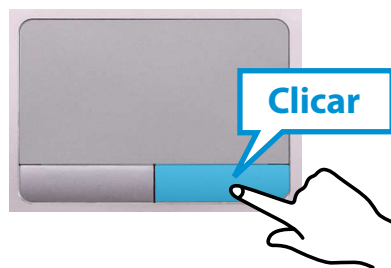

Função Arrastar

Arrastar refere-se a movimentar um item para outro local depois de selecioná-lo.

Mantenha o botão esquerdo do touchpad pressionado sobre um item que deseja arrastar e movimente o item para o novo local.



A função Gesture do touchpad (opcional)

- A função Touchpad Gesture pode não ser fornecida e a versão da função poderá variar dependendo do modelo. Alguns procedimentos de utilização poderão diferir dependendo da versão.
- Para visualizar os procedimentos detalhados de utilização, consulte a descrição na janela Touchpad Settings (Configurações do Touchpad).

Configuração da função de controle por gestos

Algumas funções de controle por gestos podem não estar configuradas.

Neste caso, é possível configurá-las usando o caminho a seguir.

- 1 Na Área de trabalho, clique no menu **Charms (Botões) > Configurações**  **> Painel de controle > Hardware e Sons > Touchpad.**
- 2 Quando a janela Touchpad Settings (Configurações do touchpad) for exibida, clique no ícone correspondente na configuração **Select an Item to Configure (Selecionar um item a ser configurado)** para marcar a caixa de seleção do item correspondente.

- Para cancelar a função de controle por gestos, desmarque a caixa de seleção do item correspondente na janela Touchpad Settings (Configurações do touchpad).

A função Scroll

Esta função é a mesma que a área de scroll do touchpad. Se você posicionar dois dedos sobre o touchpad e movimentá-los para cima, para baixo, para a esquerda ou para a direita, a tela irá rolar nessas direções.

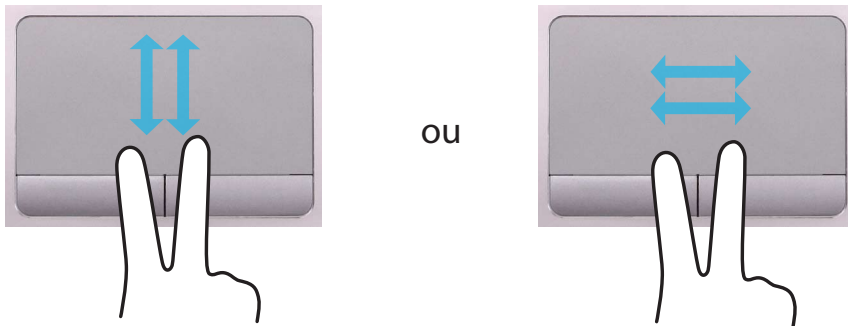

Funções de Zoom

Se você posicionar dois dedos juntos ou separados sobre o touchpad, a imagem ou o texto atual será ampliado ou reduzido.

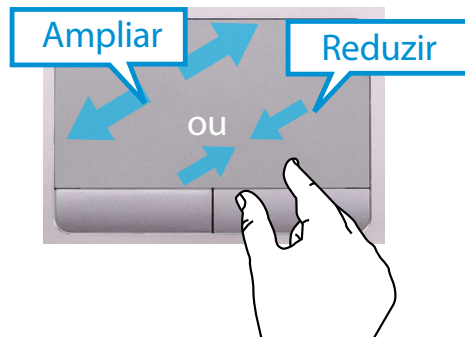

Função de ativação do menu Charms (Botões)

Se colocar seu dedo na extremidade direita do touchpad e arrastar o dedo em direção ao centro dele, será exibido o menu Charms (Botões).

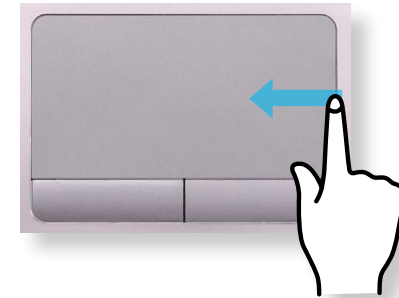

Exibição de menus adicionais de um aplicativo em execução no momento

Coloque seu dedo na extremidade da área superior do touchpad e arraste seu dedo em direção ao centro para que o menu do aplicativo em execução seja exibido.

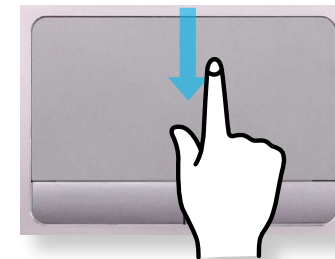

Função de abertura da janela com última execução

Coloque seu dedo na extremidade esquerda do touchpad e arraste o dedo em direção ao centro para ativar um programa anteriormente em execução entre os programas sendo operados no momento.

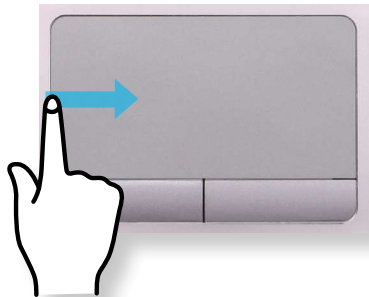

Função On/Off do touchpad

Bloqueio com teclas de atalho

Se quiser usar apenas o mouse sem utilizar o touchpad, é possível desativar o touchpad.

Para bloquear a função do touchpad, pressione as teclas

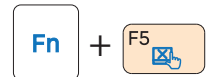

É possível ajustar o touchpad e as configurações de seus botões nas guias que são exibidas ao clicar no **menu Charms (Botões) em Área de trabalho > Configurações > Painel de Controle > Hardware e Som > Touchpad.**

Bloqueio automático durante a conexão com o mouse via USB

Se um dispositivo apontador USB externo estiver conectado, no **menu Charms (Botões) em Desktop (Área de trabalho) > Configurações > Painel de controle > Hardware e Sons > Touchpad**, marque Disabled (Desabilitado) para desabilitar o recurso do touchpad durante a conexão com o mouse via USB.



Essa função de bloqueio automático não é fornecida para alguns modelos.

Se o seu computador não tiver uma unidade de CD, você poderá adquirir uma unidade de CD externa.

- ! Não insira um CD rachado ou riscado. Do contrário, o CD pode quebrar ou danificar a unidade do disco óptico quando girar em alta velocidade.
- Ao limpar um CD ou DVD, limpe-o com um pano macio de dentro para fora.
- Insira um mini-CD no centro do drive de CD.
- As imagens usadas para a descrição são de um modelo representativo. Portanto, as imagens poderão diferir das imagens reais.
- Usar um CD que não tenha o formato de um círculo não é recomendado.

Inserção e ejeção de um CD



- 1 Clique no botão **Eject** do drive de disco óptico na lateral do computador.



- 2 Quando a bandeja de CD for aberta, insira um CD ou DVD e empurre a bandeja até ouvir um clique.



- 3 Empurre a bandeja de CD para dentro até ouvir um clique. O indicador de status da unidade de CD está ativado.

-  A velocidade de leitura e de gravação de uma unidade de CD poderá diferir dependendo da condição e do tipo de mídia.
- Para ejetar um CD quando a unidade de CD não estiver funcionando ou o computador estiver desligado, posicione a extremidade de um clipe de papel () no Furo de emergência até que a bandeja do CD seja ejetada.

É possível ler e gravar dados em cartões usando o slot para múltiplos cartões.

É possível usar um cartão como disco removível e trocar dados de forma prática com dispositivos digitais, como câmera digital, filmadora digital, MP3, etc..



- Cartões compatíveis: Cartão SD, cartão SDHC, cartão SDXC
- É necessário adquirir adicionalmente um slot para múltiplas placas com a capacidade exigida, dependendo dos seus requisitos.
- É possível usar um slot para múltiplas placas, assim como qualquer dispositivo de armazenamento de dados. Uma função de proteção de copyright não é compatível.
- Como um cartão pode ser perdido ao deslocar o computador, guarde o cartão separadamente.
- As imagens usadas para a descrição são de um modelo representativo. Portanto, as imagens poderão diferir das imagens reais.
- Se uma placa de teste de proteção do slot estiver inserida no computador, remova-a antes de usar o computador.
- Essas descrições foram redigidas com base no Windows 8, o sistema operacional mais recente. Portanto, algumas descrições e imagens poderão diferir do seu sistema operacional. Mas como o uso é semelhante a outros sistemas operacionais do Windows, é possível utilizar essas descrições para referência.

Usando a placa

- 1 Insira a placa na ranhura de múltiplas placas na direção indicada.



Exemplo) Cartão SD

- 2 A mensagem a seguir é exibida no canto superior direito. Clique para abrir a pasta e clique em View Files (Exibir arquivos).

Disco removível (F:)

Toque para escolher o que acontece com cartões de memória.



Se uma mensagem for exibida para notificá-lo sobre algum problema, clique na janela correspondente > **Continue without Scanning (Continuar sem verificar)**. É possível executar o processo a seguir descrito no n.º 3.

Slot para múltiplas placas (opcional)

- 3** O **Windows Explorer** é executado na Área de trabalho. É possível salvar, mover e excluir dados na unidade correspondente.

Usando um cartão Mini SD

Como os cartões acima são muito pequenos, não é possível inserir os cartões diretamente no slot.

Insira o cartão no adaptador dedicado (disponível na maioria dos revendedores eletrônicos) e, em seguida, insira o adaptador no slot para múltiplas placas.

Para remover um cartão de memória

Segure a extremidade do cartão e retire-o.

Para formatar um cartão de memória

Ao usar um cartão de memória pela primeira vez, será necessário formatar o cartão antes de usá-lo.

- !** Formatar um cartão exclui todos os dados salvos nele. Se o cartão incluir dados, faça back-up dos dados antes de formatá-los.

- 1** Clique no ícone **Windows Explorer**  na barra de tarefas da Área de trabalho.
- 2** Clique com o botão direito do mouse sobre a unidade de uma placa com o touchpad e selecione **Formatar**.
- 3** Clique em **Iniciar** para formatar.

- !**
- Para usar um cartão para trocar dados com um serviço digital, como uma câmera digital, recomenda-se formatar os dados usando o dispositivo digital.
 - Ao tentar usar um cartão que está formatado no computador em outro dispositivo digital, pode ser necessário formatar o cartão novamente no dispositivo.
 - Não é possível formatar, gravar ou excluir dados de um cartão SD ou SDHC com uma guia de proteção contra gravação quando estiver na posição Bloqueado.
 - Inserir e remover um cartão de memória repetidamente poderá danificar o cartão de memória.

Conexão a um dispositivo de exibição externo

Se você conectar um dispositivo de exibição externo como um monitor, TV, projetor, etc., poderá visualizar a imagem na tela mais ampla do dispositivo externo ao fazer uma apresentação ou assistir a um vídeo ou filme.

O computador fornece uma porta analógica do monitor (D-SUB) e uma porta digital de vídeo/áudio (HDMI).

A qualidade visual será mais nítida quando um dispositivo de exibição estiver conectado por meio da porta HDMI em vez da porta analógica do monitor (D-SUB). Portanto, quando várias portas forem suportadas, conecte um dispositivo de exibição a uma porta que fornece a melhor qualidade visual.



Antes de iniciar, verifique a porta e o cabo do dispositivo de exibição externo e, em seguida, conecte o dispositivo de exibição ao computador.

Sobre o cabo de conexão

Os usuários devem comprar à parte os cabos de conexão necessários.

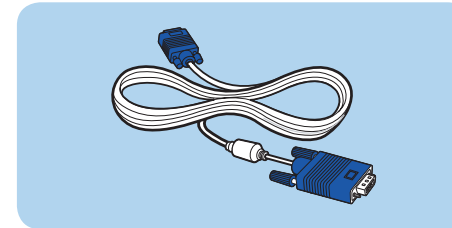

Cabo D-SUB

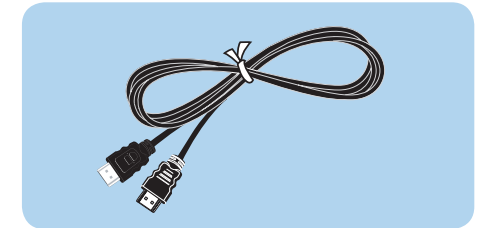

Cabo HDMI

Conexão a um dispositivo de exibição externo

Conexão à porta do monitor (opcional)

Você pode visualizar uma tela mais ampla ao conectar o computador a um monitor, à TV ou ao projetor com uma porta do monitor.



É possível fazer apresentações de melhor qualidade ao conectar o computador a um projetor.

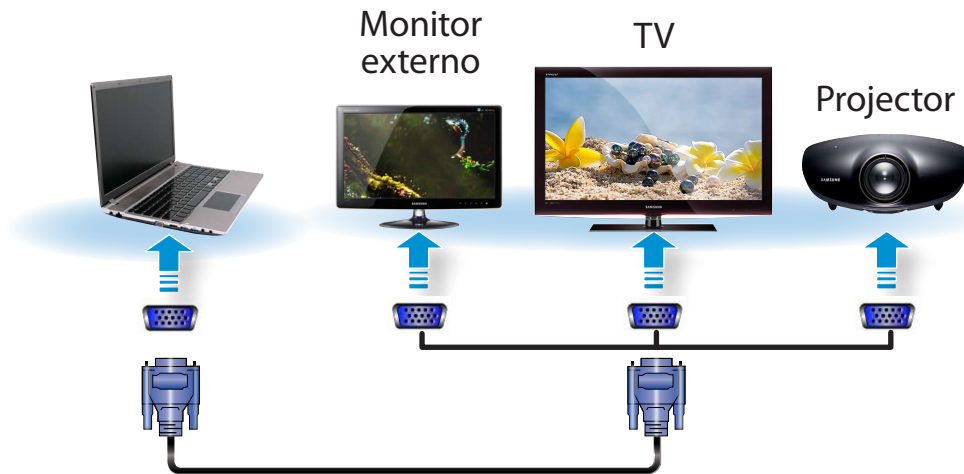



- 1 Conecte a porta D-SUB do computador e a porta do monitor ou da TV com o cabo do monitor (15 pinos).



- 2 Conecte o cabo de força do monitor conectado, da TV ou do projetor, e ligue a força.

 Altere sua TV para o modo de dispositivo externo durante a conexão com a TV.

- 3 Pressione as teclas  +  uma vez para exibir uma janela de seleção do modo do monitor. Selecione um modo.

	<p>Somente tela do PC</p> <p>O conteúdo é exibido apenas no monitor do PC (dispositivo atual).</p>
	<p>Duplicar</p> <p>O conteúdo do dispositivo atual é exibido no dispositivo externo também.</p>
	<p>Estender</p> <p>A tela do dispositivo atual é expandida para o dispositivo externo.</p>
	<p>Somente segunda tela</p> <p>O conteúdo é exibido somente na tela do dispositivo externo.</p>



Como alternativa, para configurar a exibição dupla:

Abra a janela **Exibir Configurações** no Painel de Controle, selecione **Monitor 2** e assinale a caixa de seleção **Expandir para adequar a este monitor** para configurar a exibição dupla. Para obter informações mais detalhadas, consulte a ajuda on-line do Windows.

Conexão a um dispositivo de exibição externo

Conexão por meio da porta HDMI (Opcional)

Ao conectar o computador a uma TV com uma porta HDMI, você pode usufruir de uma alta qualidade visual e de som.

Depois de conectar uma TV por meio de HDMI, é necessário configurar a tela e o som.

1 Conecte o cabo HDMI à porta HDMI da TV.

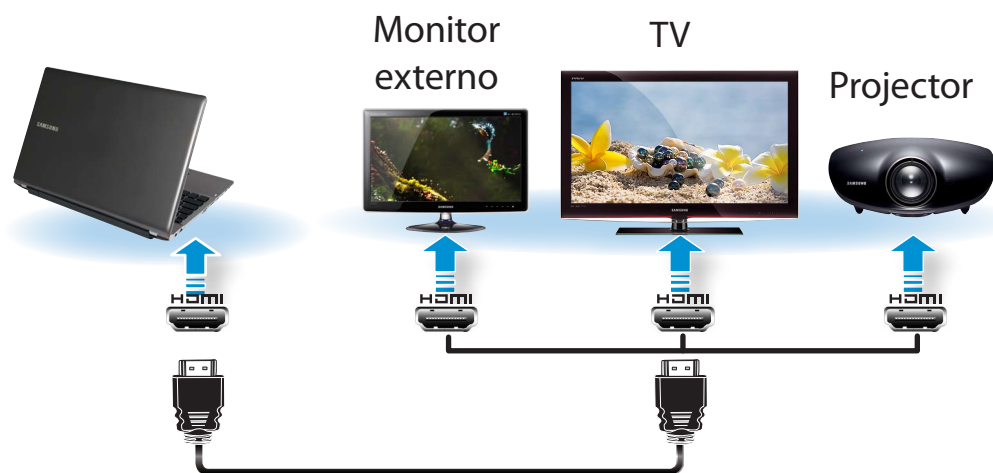

- Essa função é compatível com modelos que suportam a porta de saída da TV (HDMI).
- Se a TV tiver mais de uma porta HDMI, conecte o computador à porta **DVI IN**.
- Ao conectar o computador à TV, mude o modo de entrada externa da TV para **HDMI**.

2 Pressione as teclas + uma vez para exibir uma janela de seleção do modo do monitor. Selecione um modo.

	<p>Somente tela do PC</p> <p>O conteúdo é exibido apenas no monitor do PC (dispositivo atual).</p>
	<p>Duplicar</p> <p>O conteúdo do dispositivo atual é exibido no dispositivo externo também.</p>
	<p>Estender</p> <p>A tela do dispositivo atual é expandida para o dispositivo externo.</p>
	<p>Somente segunda tela</p> <p>O conteúdo é exibido somente na tela do dispositivo externo.</p>

- Monitor externo/TV não são compatíveis na janela Prompt de comando do DOS.
- A saída simultânea para os três (LCD + CRT + HDMI) não é suportada.

Conexão a um dispositivo de exibição externo

Uso mais eficiente de gráficos NVIDIA (opcional)

NVIDIA Optimus é uma função que permite a seleção e o uso automático de conjuntos de chips gráficos internos ou externos dependendo do software em execução no momento.

Por exemplo, o conjunto de chips gráficos internos pode ser usado para navegar na Internet ou processar texto para reduzir o consumo da potência da bateria e o conjunto de chips gráficos externos de alto desempenho pode ser usado para jogos ou processar vídeos com o objetivo de proporcionar uma experiência mais realista.



- O modelo NVIDIA optimus suporta somente o Windows 8.
- Essa função está disponível somente nos modelos compatíveis com a tecnologia NVIDIA Optimus.

Registrando programas a serem executados pelo conjunto de chips gráficos externos

Para executar um programa usando o conjunto de chips gráficos externos, é necessário cadastrar o programa no Painel de controle da NVIDIA.

Alguns programas são cadastrados previamente. Para cadastrar mais programas (por exemplo, jogos 3D, etc.), desempenhe as etapas a seguir.

- 1 Clique com o botão direito do mouse na Área de Trabalho e selecione **Painel de controle da NVIDIA**.

- 2 Selecione **Configurações 3D > Gerenciar as configurações em 3D** no painel esquerdo e selecione a guia **Configurações do programa**.

- 3 No campo **Selecionar programas a serem personalizados**, clique no botão **Adicionar** para cadastrar o software.



Você pode registrar apenas arquivos executáveis (EXE).

- 4 No campo **Selecionar o processador de gráficos deste programa (O)**, selecione **Processador NVIDIA de alto desempenho** e clique no botão **Aplicar**.

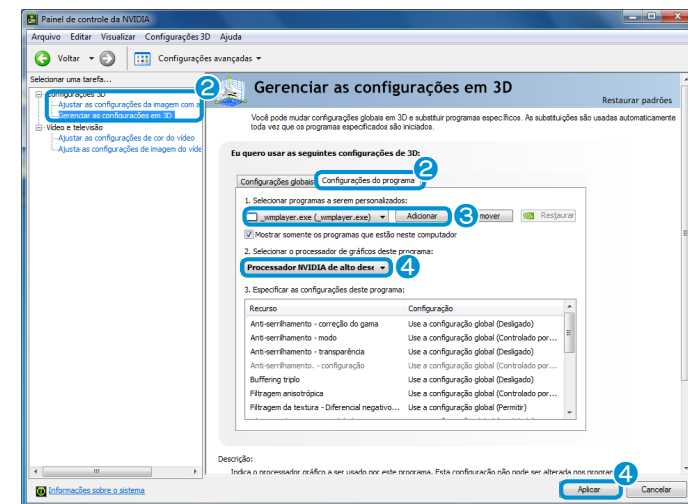

- 5 O programa foi registrado. Ao executar o programa registrado, a execução será realizada usando o chipset de gráficos externos sem exigir configuração adicional.

Ajuste do volume

possível ajustar o volume usando o teclado e o programa de controle de volume.

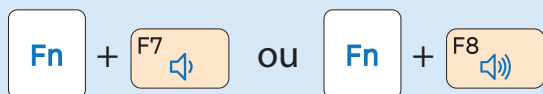

Ajuste do volume usando o teclado

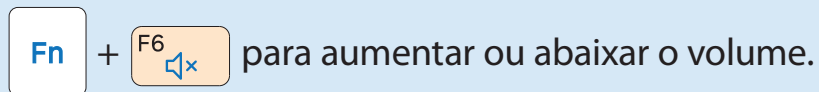

Como alternativa, pressione a combinação de teclas



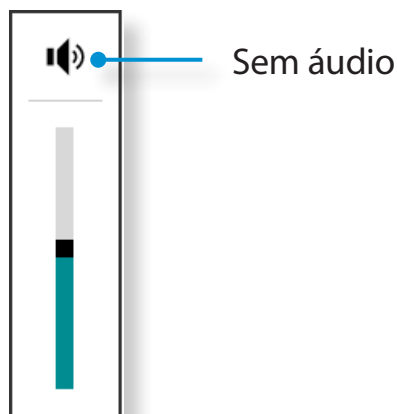

Ajuste do volume usando o programa de ajuste de volume

Clique no menu **Charms (Botões) > Configurações**  **>**  para ajustar a barra de controle.



Utilização dos gravadores

Esta seção descreve como realizar a gravação em um computador usando o Windows Recorder.

- 1 Conecte um microfone à entrada de microfone. Também é possível usar o MIC interno.
- 2 Clique com o botão direito do mouse no ícone **Volume**  na Barra de tarefas e selecione **Dispositivos de gravação**.
- 3 Verifique se o microfone está ajustado como o dispositivo de gravação padrão.
Caso esteja, ele já estará configurado como o dispositivo padrão. Do contrário, clique com o botão direito sobre o microfone e selecione **Definir como Dispositivo Padrão**.
- 4 Clique com o botão direito no menu **Charms (Botões) > Iniciar**  para clicar em **Todos os aplicativos > Gravador de som**.
Em seguida, pressione **Iniciar Gravação** para gravar.

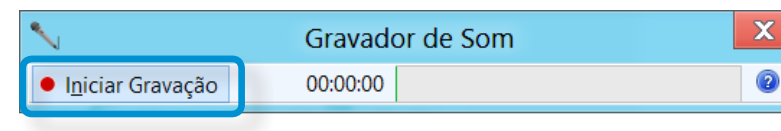



Ajuste do volume

Uso do SoundAlive (opcional)

A função SoundAlive permite ouvir um som mais estereofônico usando alto-falantes estéreos.





- O SoundAlive é compatível somente com Windows 8.
- O fornecedor dos programas de software pode variar, dependendo do seu modelo de computador.
- Além disso, algumas imagens podem ser diferentes do produto real, dependendo do modelo do computador e da versão do software.

- 1** Clique com o botão direito em **Volume**  na barra de tarefas na Área de trabalho e clique em **Dispositivos de Reprodução**.
(Como alternativa, na Área de trabalho, clique no menu **Charms (Botões) > Configurações**  **> Painel de Controle > Hardware e Sons > Som.**)
- 2** Clique com o botão direito em **Speakers** e selecione **Propriedades**.
- 3** Selecione a guia **SoundAlive** e selecione um dos modos.

 O brilho da tela é automaticamente definido para o nível mais brilhante quando o cabo de alimentação está conectado e o brilho é automaticamente definido para reduzido quando o computador é executado através da bateria para prolongar o tempo de uso da bateria.

Controle do brilho usando o teclado

- 1 Clique no menu **Charms (Botões) > Configurações**  > **ícone Ajuste da tela**  .
- 2 Ajuste o brilho com a barra de controle de brilho da tela.

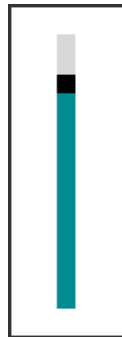

-  • **Economia do consumo de força da bateria**
Diminui o brilho do LCD quando o computador está sendo utilizado com bateria para economizar o consumo de força da bateria.
- **Princípio de pixels ruins do LCD do laptop**
A Samsung observa as especificações referentes à qualidade e à confiabilidade estritas do LCD. Mas apesar disso, é inevitável que possa haver um número pequeno de pixels ruins. Um número grande de pixels ruins pode causar problemas na aparência, mas um número pequeno de pixels não afeta o desempenho do computador. Portanto, a Samsung observa e gerencia os seguintes princípios de pontos:
- Ponto brilhante: 2 ou menos
 - Ponto preto: 4 ou menos
 - Combinação de brilhante e escuro: 4 ou menos

Instruções para a limpeza do LCD

Limpe o painel de LCD com um pano macio levemente umedecido com detergente de limpeza para computador fazendo movimentos em uma direção.

Limpar o painel de LCD com força excessiva pode danificar o LCD.

Uma rede conectada é um ambiente de rede usado por prestadores de rede ou conexão de internet em sua casa.

- Como estas descrições foram redigidas com base no sistema operacional mais recente, o Windows 8, parte do conteúdo e das imagens das descrições poderá diferir dependendo do sistema operacional. Como os procedimentos para outros sistemas operacionais do Windows são semelhantes, use o computador para fazer referência a essas descrições.
- As imagens usadas para a descrição são de um modelo representativo. Portanto, as imagens poderão diferir das imagens reais.

Conexão à LAN conectada

1 Conecte o cabo LAN à porta LAN conectada.



2 Clique no menu **Charms (Botões)** em **Área de trabalho** > **Configurações** > **Painel de Controle** > **Rede e Internet** > **Central de Rede e Compartilhamento** e clique em **Alterar as configurações do adaptador** no painel de menu à esquerda.

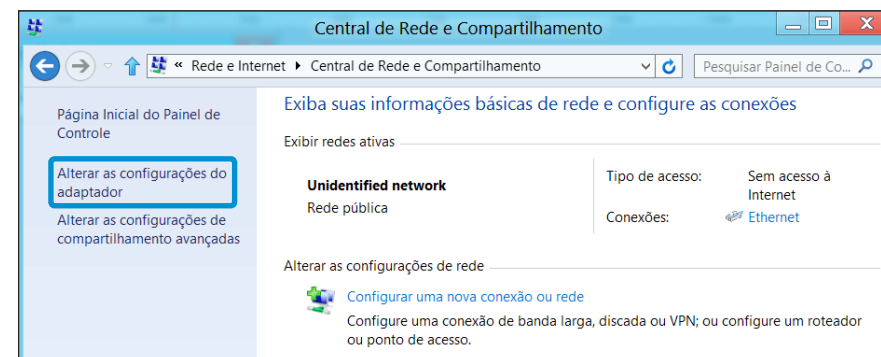

3 Selecione **Ethernet** e clique no botão direito do touchpad e selecione **Propriedades**.

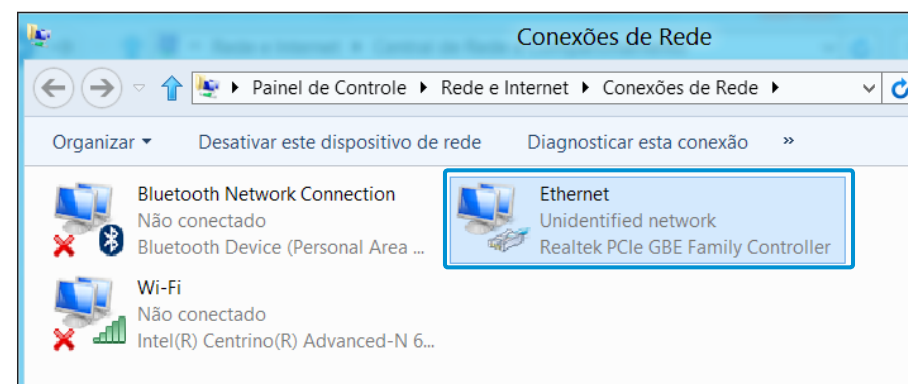

O nome do dispositivo LAN poderá diferir dependendo do dispositivo de rede do seu computador.

- 4 Seleccione **Protocolo IP versão 4 (TCP/IPv4)** na lista dos componentes de rede e clique em **Propriedades**.

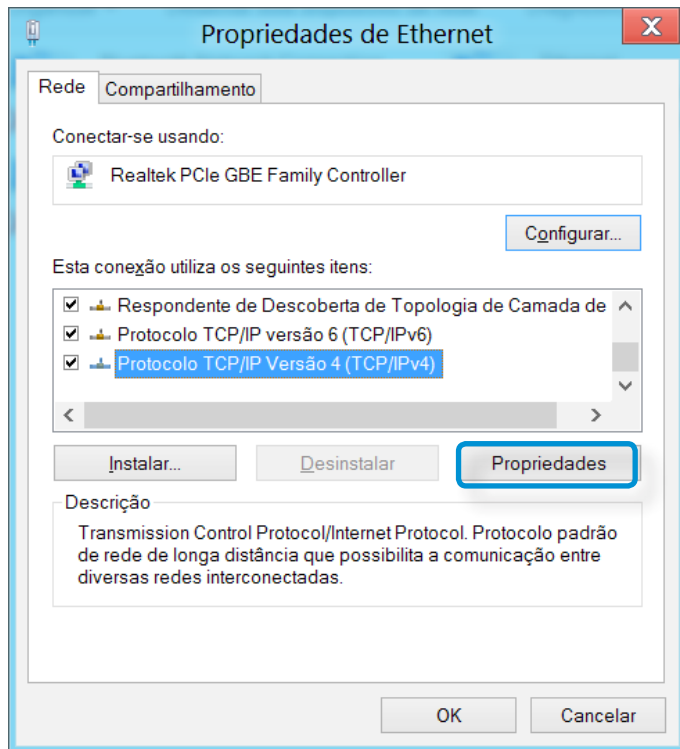

- O nome do componente de rede pode diferir dependendo do sistema operacional instalado.
- Para adicionar um componente de rede, clique em Install (Instalar) na tela exibida na figura acima. É possível adicionar clientes, serviços e protocolos.

- 5 Configure as configurações de IP.
Ao usar DHCP, seleccione **Obter um endereço IP automaticamente**. Para usar um endereço IP estático, seleccione **Usar o seguinte endereço IP** e configure o endereço IP manualmente.

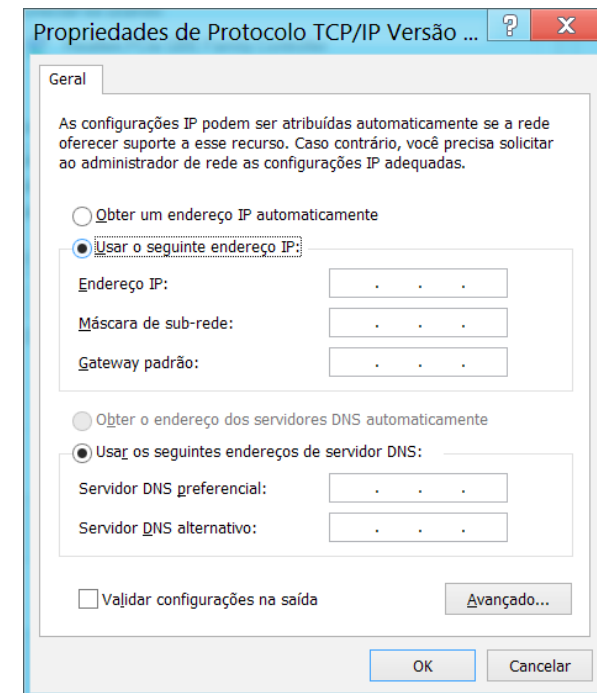

- Quando não estiver usando DHCP, peça ao seu administrador de rede o endereço IP.

- 6 Ao concluir as configurações, clique no botão **OK**. As configurações de rede foram concluídas.

Uso da função WOL (Wake On LAN - Ativar LAN)

<Wake On LAN> (Ativar LAN) é uma função que ativa o sistema do modo de descanso quando um sinal (como um comando ping ou magic packet) chegar à rede (LAN conectada).

1 Clique no menu **Charms (Botões) em Área de trabalho > Configurações**  **> Painel de Controle > Rede e Internet > Central de Rede e Compartilhamento** e clique em **Alterar as configurações do adaptador** no painel de menu à esquerda.

2 Clique com o botão direito do mouse em **Conexão da área local** e selecione **Propriedades**.

3 Selecione **Permitir que este dispositivo retire o computador do modo standby** e, em seguida, clique em **OK**. Reinicie o sistema.

- Se o sistema for ativado a partir do modo de descanso mesmo se não tiver recebido nenhum sinal, use o sistema após desativar a função <Wake On LAN> (Ativar LAN).
- O LED de LAN talvez não esteja apagado se o sistema for desligado sem que a opção WOL (Wake on LAN - Ativar LAN) tenha sido desativada.
- Conectar uma LAN conectada enquanto utiliza uma LAN sem fio talvez não ative a função <Wake On LAN> (Ativar LAN). Configure a LAN sem fio como **Desativada** para usar a função <Wake On LAN> (Ativar LAN).
- O recurso <Wake On LAN> (Ativar LAN) poderá não funcionar durante o uso do recurso híbrido de economia de energia. O modo de descanso híbrido pode ser desabilitado na opção **Opções de Energia** no **Painel de Controle**.



Para Windows 8, a função Wake On LAN (Ativar LAN) não é compatível com Ping.



Ao se conectar a uma LAN conectada de 100 Mbps/1 Gbps e quando o computador sai do modo de descanso/hibernação, é exibida uma mensagem informando sobre uma conexão a uma LAN conectada de 10 Mbps/100 Mbps. Isso ocorre porque quando o computador sai do modo standby/hibernação, a restauração da rede demora cerca de 3 segundos. Quando a rede for restaurada, ela operará em 100 Mbps/1 Gbps.



Quando o sistema está sendo executado por meio da utilização da bateria, pode demorar alguns segundos a mais após a inserção do cabo de LAN para que seja possível se conectar à Internet. Esse sintoma ocorre como consequência do recurso de economia de energia para reduzir o consumo da bateria.



Quando o sistema está sendo executado por meio da utilização da bateria, a velocidade da LAN conectada diminui automaticamente para reduzir o consumo da bateria. Nesse caso, uma LAN de 1 Gbps /100 Mbps funcionaria na velocidade de 100 Mbps/10 Mbps.

Um ambiente de rede sem fio (LAN sem fio) é um ambiente de rede que permite a comunicação entre vários computadores em casa ou em um escritório de médio porte através de dispositivos de LAN sem fio.

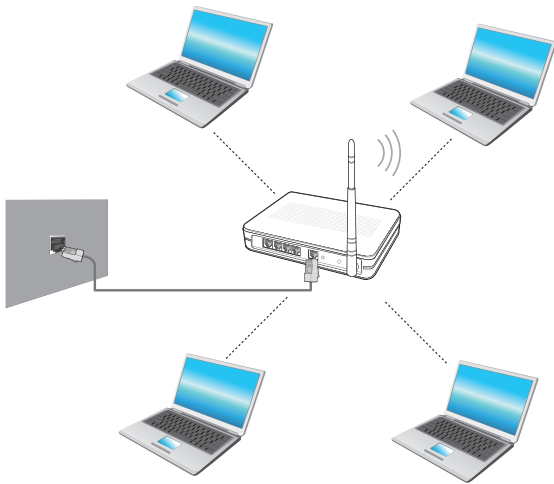

- A imagem da tela e a terminologia podem mudar, dependendo do modelo.
- Dependendo da versão do programa, algumas funções podem não ser fornecidas ou funções diferentes podem ser fornecidas.
- Esta descrição aplica-se somente aos modelos equipados com placas ou dispositivos de LAN sem fio.

O dispositivo de LAN sem fio é opcional.

Parte das imagens mostradas nessa descrição poderá variar dependendo do dispositivo de LAN sem fio.





O que é Ponto de acesso (PA)?

PA é um dispositivo de rede que conecta LAN conectada à LAN sem fio e corresponde ao hub sem fio de uma rede conectada. Além disso, o PA permite conectar-se a mais de um computador onde a LAN sem fio estiver habilitada.

Conexão a uma LAN sem fio

Se houver um PA, será possível conectar-se à Internet por meio do PA usando o método de conexão de LAN sem fio fornecido pelo Windows.

- 1 Se você clicar no menu **Charms (Botões) > Configurações**  **> Conexões de rede** , é exibida uma lista de pontos de acesso disponíveis. Caso você selecione um PA ao qual se conectar, o botão **Conectar** será exibido.



Lista de pontos de acesso

- 2 Clique em **Conectar**.

Se uma chave de rede estiver definida para o PA, digite a chave de rede e, em seguida, clique em **OK**.



Para obter a chave de rede, entre em contato com o administrador de rede.

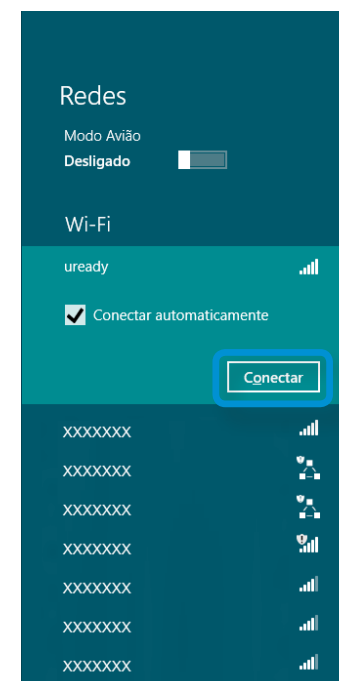

- 3 Quando a conexão do PA estiver concluída, Connected (Conectado) será exibido ao lado do PA correspondente. Agora você pode usar a rede sem fio.

Você pode usufruir de arquivos de imagem, vídeo e música com os aplicativos S Camera, S Gallery e S Player.

S Camera	Você pode tirar fotos e gravar vídeos com o aplicativo S Camera e visualizá-los diretamente neste aplicativo.
S Gallery	O aplicativo S Camera permite apenas visualizar fotos ou vídeos gravados com o aplicativo S Camera.
S Player	Você pode visualizar os arquivos de foto, vídeo e música salvos no computador.

 Dependendo da versão do programa, algumas funções podem não ser fornecidas ou funções diferentes podem ser fornecidas.

Serviços relacionados a software de terceiros

- Para descrições sobre solicitações de serviço para software de terceiros, entre em contato com o respectivo fabricante.
- Algumas ações para solução de problemas em resposta a solicitações de serviço podem não funcionar dependendo do fabricante do software.

Você pode abrir um aplicativo na tela Iniciar.

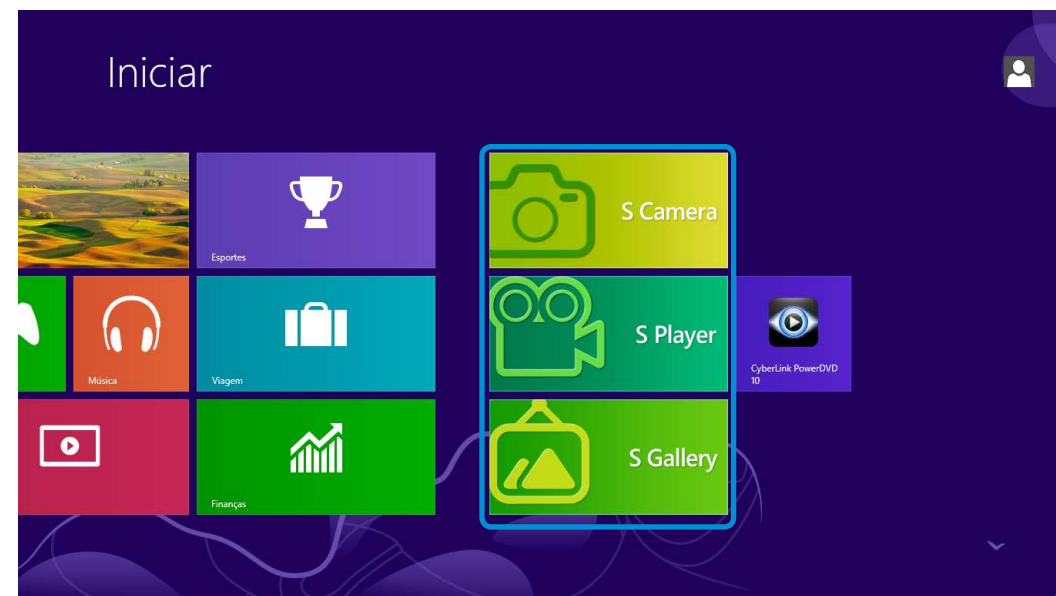

Uso do aplicativo S Camera

- 1 Toque em **Charm menu (Menu botões) > Start (Iniciar)**  > **S Camera**.

Modo Câmera (Foto , Vídeo )

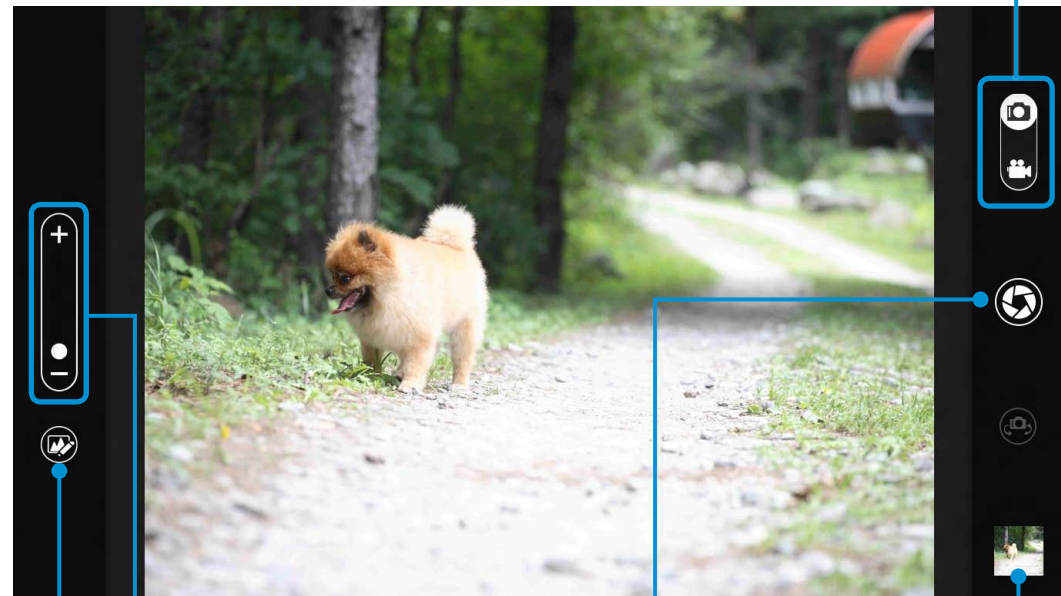

Ampliar/reduzir
Configurações de foto

Tirar uma foto/
Gravar um vídeo

Visualização
da imagem

- 2 Para tirar uma foto, arraste a barra do modo da câmera para a posição Photo (Foto) .
Para gravar um vídeo, arraste a barra do modo da câmera para a posição Video (Vídeo) .
- 3 Toque em **Take a picture/Record a video (Tirar uma foto/Gravar um vídeo)**  para tirar uma foto ou gravar um vídeo.
- 4 Você pode visualizar a foto ou o vídeo usando o aplicativo **Picture preview (Visualização da imagem)**  ou **S Gallery**.

 O aplicativo S Camera não está disponível no modo Desktop.

Precauções ao fazer fotos ou vídeo

- Não tire uma foto ou grave um vídeo de outras pessoas sem o seu consentimento.
- Não tire uma foto ou grave um vídeo em locais onde isso não é permitido.
- Não tire fotos ou grave vídeos em locais onde possa infringir a privacidade de outros ou informação confidencial possa ser exposta.

Uso do aplicativo S Gallery

1 Toque em **Charm menu (Menu botões) > Start (Iniciar)**  > **S Gallery**.

2 Você pode visualizar as fotos e os vídeos tirados pelo S Camera.

Além disso, você pode aplicar efeitos especiais às fotos usando a função de edição de fotos.

 Você pode tirar uma foto no aplicativo S Gallery tocando no ícone da câmera.

Edição de foto

1 Selecione **Picture preview (Visualização da imagem)**. Arraste suavemente do centro inferior para cima.

Se o menu de opções aparecer, selecione **Edit (Editar)** .

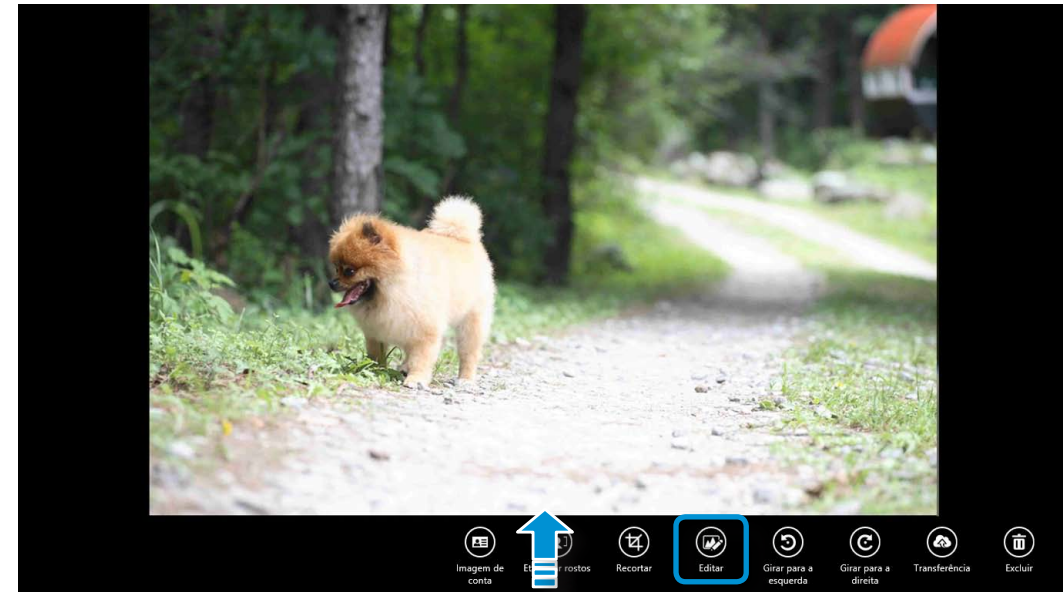

O SW Update é um software que pesquisa drivers e softwares Samsung instalados quando você comprou o computador e ajuda você a atualizá-los.



- É possível verificar arquivos atualizáveis antes de realizar a atualização somente quando estiver conectado à Internet.
- O SW Update não oferece qualquer atualização para softwares ou drivers de dispositivos instalados separadamente pelo usuário.

1 Na **tela inicial**, clique com o botão direito do mouse em qualquer área e selecione **Todos os Aplicativos**  no canto inferior direito. Em seguida, clique em **SW Update**.

2 Caso o programa esteja sendo executado pela primeira vez, o Acordo do usuário para uso de informações pessoais será exibido. Clique em **Agree (Concordar)**.

3 O programa **SW Update** será executado. Selecione os itens que deseja atualizar antes de continuar o processo de atualização.

Lista de softwares
Atualização de software

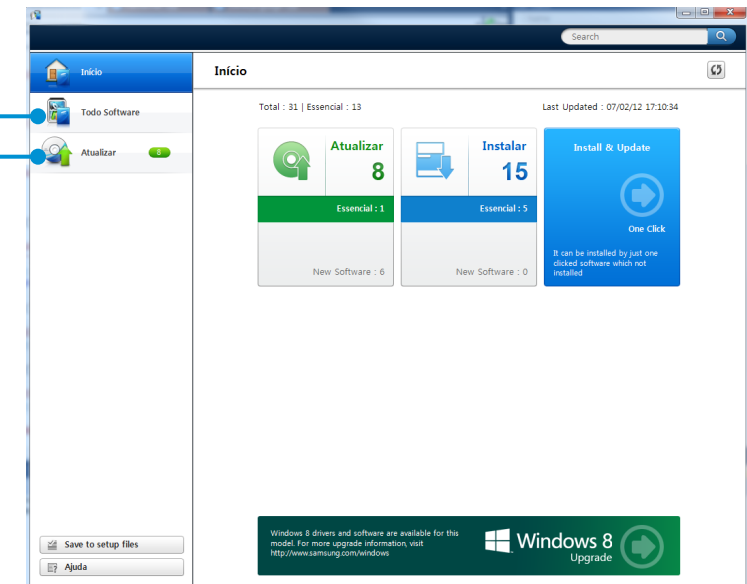

O programa Support Center, que é o guia de solução de problemas do computador Samsung, oferece diagnóstico de sistema e possui uma sessão de perguntas frequentes (FAQ, em inglês) para problema(s) frequente(s).



O Support Center pode não ser fornecido ou ter uma versão diferente dependendo do modelo.

- 1 Na **tela inicial**, clique com o botão direito do mouse em qualquer área e selecione **Todos os Aplicativos**  no canto inferior direito. Em seguida, clique em **Support Center**.
- 2 O Support Center será ativado e iniciará o diagnóstico de seu computador.
Após a conclusão do processo de diagnóstico, o menu System Status (Status do sistema) exibe uma lista dos problemas atuais, que devem ser solucionados da maneira mostrada.

Diagnóstico do computador e solução de problemas
Perguntas frequentes (FAQ) relacionadas aos principais problemas do computador.

Pesquisa de problemas do computador

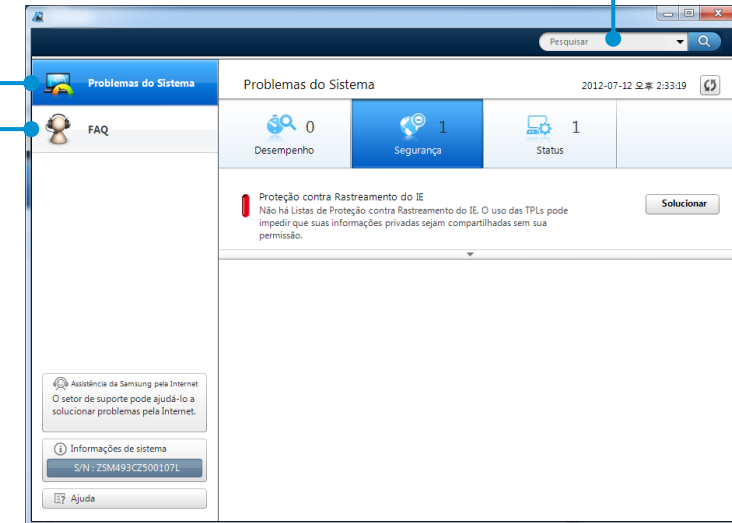

- 3 É possível solucionar um problema clicando no botão Troubleshoot (Solucionar o problema) para o problema específico.

Uso do slot de segurança (opcional)

É possível proteger o computador conectando uma trava e um cabo à slot de segurança.

Para usar esse recurso, é necessário adquirir uma trava e um cabo à parte.

Para usar uma trava e um cabo, consulte o manual do produto.

Prenda a trava e o cabo em um objeto fixo e conecte a outra extremidade do cabo ao slot de segurança.





Capítulo 4. Configurações e upgrade

Ajuste de BIOS	78
Configuração de uma senha de inicialização	80
Alteração da prioridade de inicialização	83
Upgrade da memória	84
Adição de uma unidade de disco rígido (opcional, somente modelos 550P7C)	86
Bateria	88

O Ajuste de BIOS permite configurar o hardware do computador de acordo com suas necessidades.



- Use o ajuste de BIOS para definir uma senha de inicialização, alterar a prioridade de inicialização ou adicionar um novo dispositivo.
- Como as configurações incorretas podem causar mau funcionamento ou danos ao sistema, tome cuidado ao configurar BIOS.
- As funções do ajuste de BIOS estão sujeitas a alteração visando às finalidades de aprimoramento das funções.
- Os menus e itens do Ajuste de BIOS poderão variar dependendo do modelo do seu computador.

Acesso ao Ajuste de BIOS

- 1 Ligue o computador.
Pressione imediatamente a tecla **F2** várias vezes.
- 2 Após alguns instantes, a tela de ajuste de BIOS será exibida.
Os itens no ajuste de BIOS poderão variar dependendo do produto.

A tela de ajuste de BIOS



Os menus e itens da configuração da BIOS poderão variar dependendo do modelo do seu computador.

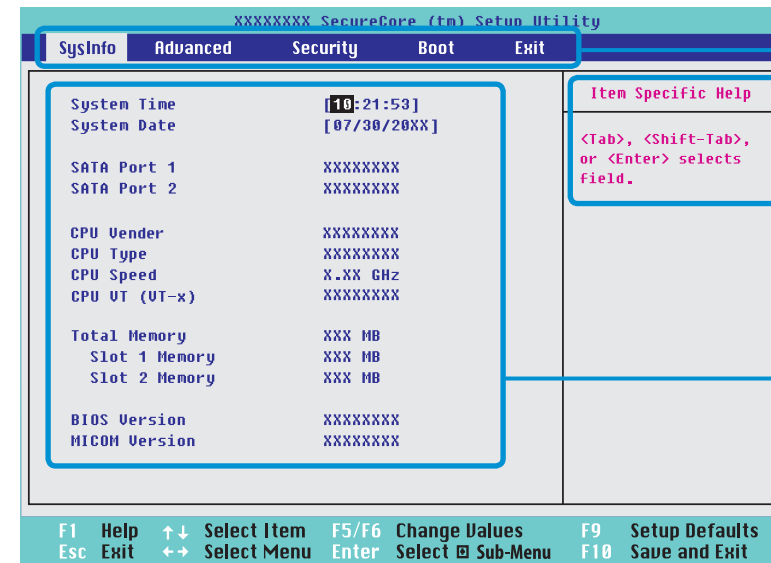

Menu de configuração

Ajuda









A ajuda para o item selecionado é exibida automaticamente.

Itens de configuração

Menu de configuração	Descrição
SysInfo	Trata-se da descrição sobre as especificações básicas do computador.
Advanced	Usando este menu, é possível configurar os principais conjuntos de chips e funções adicionais.
Security	Usado para configurar funções de segurança, incluindo senhas.
Boot	Este menu permite a configuração de periféricos e definições relacionadas à inicialização, como a prioridade de inicialização.
Exit	Usado para sair do Ajuste ao salvar ou não as alterações.

Teclas de ajuste do sistema

No Ajuste, é necessário usar o teclado.

F1		Pressione para exibir a Ajuda do ajuste.
Teclas para cima e para baixo		Pressione para mover para cima e para baixo.
F5/F6		Pressione para alterar o valor do item.
F9		Pressione para carregar as configurações de Ajuste.
ESC		Pressione para retornar a um menu de nível superior ou para mudar para o menu Exit .
Teclas esquerda e direita		Pressione para mudar para outro menu.
Enter		Pressione para selecionar um item ou para entrar em um submenu.
F10		Pressione para salvar as alterações e sair do Ajuste.



A imagem e a cor do teclado poderão variar de acordo com o teclado real.

Se você definir uma senha, precisará digitá-la quando ligar o computador ou acessar a Configuração do BIOS.

Ao configurar uma senha, será possível restringir o acesso do sistema somente a usuários autorizados e proteger os dados e arquivos salvos no computador.



- A definição de senha fornece os três submenus a seguir. (Senha de supervisor, Senha de usuário e Senha de HDD)
- Não perca ou esqueça a senha.
- Não permita que outras pessoas tenham acesso à sua senha.
- Se você se esquecer da Senha de supervisor ou da Senha de HDD, precisará solicitar a assistência da central de atendimento. Nesse caso, será cobrada uma taxa pelo serviço.
- Quando se esquecer da Senha de usuário, poderá desabilitar a Senha de supervisor. Desse modo, a Senha de usuário será desabilitada automaticamente.
- As imagens e textos da tela podem diferir do produto real, dependendo do modelo do computador e versão do driver.

Configuração de uma senha de supervisor

Se você definir uma Senha de supervisor, precisará digitá-la quando ligar o computador ou acessar a Configuração do BIOS.

Definir apenas a Senha de supervisor e a Senha de usuário não é muito seguro.

Você também pode usar uma Senha de HDD para aumentar o nível de segurança.

- 1 Selecione o menu **Security** no Ajuste de BIOS.
- 2 No item **Set Supervisor Password**, pressione <**Enter**>.

Supervisor Password	Clear
User Password	Clear
HDD Password	Clear
Set Supervisor Password	[Enter]
Set User Password	[Enter]
Set HDD Password	[Enter]
Password on boot	[Disabled]

Configuração de uma senha de inicialização

3 Digite uma senha, pressione <Enter>, digite novamente a senha para confirmar e pressione <Enter> mais uma vez.

A senha pode conter até 8 caracteres alfanuméricos. Caracteres especiais não são permitidos.

4 A senha do supervisor foi definida.

A senha de supervisor é exigida para ligar o computador ou iniciar o Ajuste de BIOS.



Em alguns modelos, se a mensagem para digitar senha aparecer na janela **Setup Notice**, as configurações não serão concluídas até que a tecla **Enter** seja pressionada.

Configuração de uma senha de usuário

Ao usar a Senha de usuário, você poderá ligar o computador, mas não poderá alterar as configurações principais da Configuração do BIOS, pois não poderá acessar a Configuração do BIOS.

Isso ajuda a evitar acesso não autorizado às principais configurações no menu BIOS Setup.

Antes de configurar uma senha de usuário, uma supervisor password deve ter sido configurada.

Desativar a senha do supervisor também desativa a senha do usuário.

No item **Set User Password**, pressione <Enter> e desempenhe os procedimentos da Etapa 3 do item Definição de uma senha de supervisor.

Configuração de uma senha de inicialização

Para configurar uma senha de inicialização, a senha do administrador (**Set Supervisor Password**) deve ter sido definida anteriormente.

Configure o item **Password on boot** como **Enabled**.

Depois que uma senha de inicialização tiver sido definida, será necessário inserir a senha para inicializar o computador.

Certifique-se de que se lembrará da senha para usá-la mais tarde.

Configuração de uma senha para unidade de disco rígido (opcional)

Se uma senha for definida para uma unidade de disco rígido, ele não poderá ser acessado de outro computador.

Pressione <Enter> no item **Set HDD Password** e defina uma senha conforme descrito na Etapa 3 do item Definição de senha de supervisor.

- A função de definição de senha para unidade de disco rígido não é fornecida para alguns modelos.
- **Alteração da senha para unidade de disco rígido**
Para finalidades de segurança, só é possível alterar uma senha para unidade de disco rígido após reiniciar o computador pressionando o botão **Power** do computador.
Se não for possível alterar a senha para unidade de disco rígido ou se a mensagem **HDD Password Frozen** for exibida ao acessar o Ajuste de BIOS e selecionar **Security > HDD Password**, pressione o botão **Power** para ligar o computador novamente.

Desativação da senha

- 1 Pressione <Enter> sobre a senha a ser desativada. Por exemplo, para desativar uma senha de supervisor no item **Set Supervisor Password**, pressione <Enter>.
- 2 No item **Enter Current Password**, insira a senha configurada atualmente e pressione <Enter>.
- 3 Deixe o campo **Enter New Password** vazio e pressione <Enter>.
- 4 Deixe o campo **Confirm New Password** vazio e pressione <Enter>.
A senha é desativada.



Em alguns modelos, a senha só é cancelada se a tecla <Enter> for pressionada na janela **Setup Notice**.

Este capítulo descreve como alterar a prioridade de inicialização de forma que o computador seja inicializado primeiro a partir da unidade de disco rígido.

 As imagens e textos da tela podem diferir do produto real, dependendo do modelo do computador e versão do driver.

1 Selecione o menu **Boot** no Ajuste de BIOS.

2 Pressione <**Enter**> no item **Boot Device Priority**.

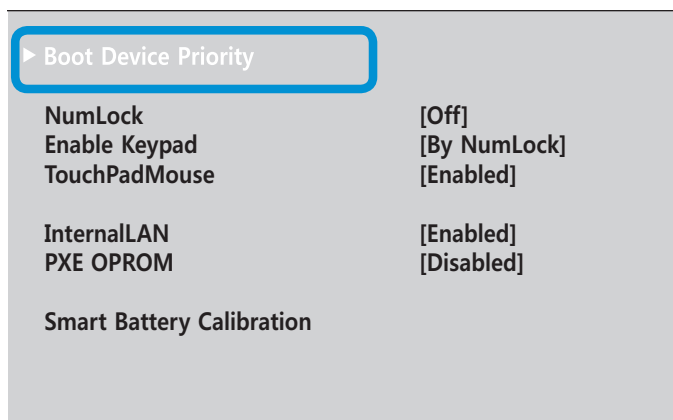

3 Pressione a tecla para baixo (↓) para mover o item para **SATA HDD** e pressione a tecla **F6** para mover o item para a parte superior.

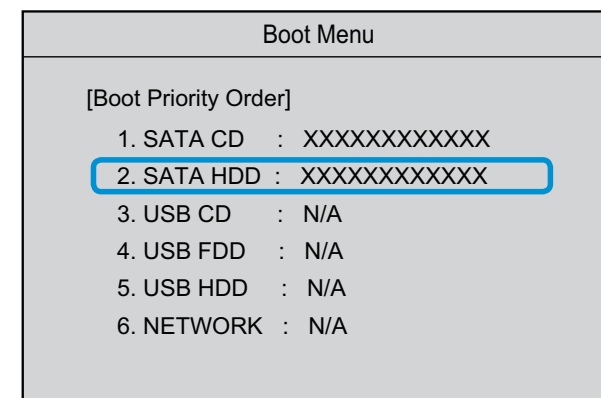

4 Pressione a tecla **F10** para salvar as configurações e sair do Ajuste.

O dispositivo de prioridade de inicialização mais elevado agora está definido para unidade rígida.

 Caso seja necessário inicializar pelo **DOS** usando um dispositivo **USB**, entre na Configuração do BIOS, selecione o menu **Advanced** e defina o item **Fast BIOS Mode** como **Disabled**.

Um ou mais módulos de memória estão instalados no computador. Há slots de memória e os usuários podem substituir a memória instalada ou adicionar uma memória nova.



- Substitua a nova memória somente após desligar totalmente o computador. Não substitua a memória quando o computador estiver no modo de descanso. Desconecte o plugue de força principal e remova a bateria antes de continuar.
- Recomenda-se adicionar uma memória com as mesmas especificações (mesmo fabricante e capacidade) da memória instalada.
- As imagens usadas para a ilustração são de um modelo representativo. Portanto, as imagens poderão diferir do produto real.

Adição ou substituição de módulos de memória

- 1 Remova o parafuso na tampa do compartimento da memória na parte inferior do computador usando uma chave de fenda.



Fixação do parafuso

- 2 Insira um novo módulo de memória no slot de memória em um ângulo de cerca de 30 graus, alinhando-o com o ângulo do slot de memória.

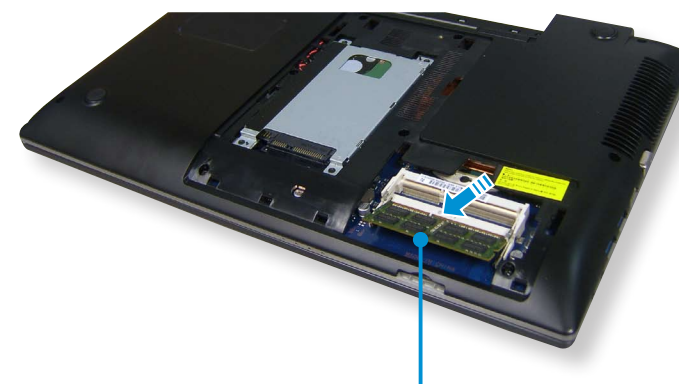

Slot de memória

- Empurre o módulo de memória para baixo de forma que esteja totalmente preso. Se a memória não se encaixar facilmente, empurre o módulo de memória para baixo ao puxar a trava do módulo de memória para fora.

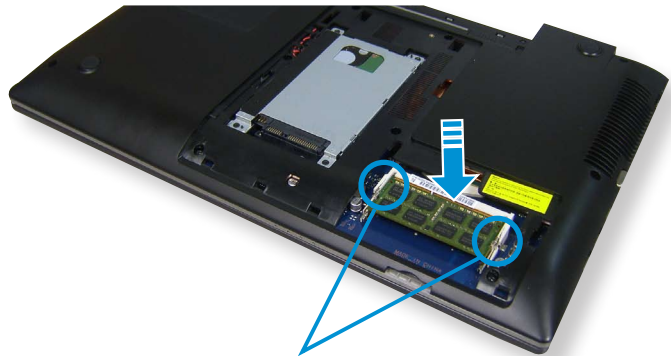

Travas do módulo de memória

- Feche a tampa do compartimento da memória e aperte o parafuso.



Remover um módulo de memória

Puxe a trava do módulo da memória para fora.

O módulo da memória será solto.

Retire o módulo da memória em um ângulo de 30 graus.

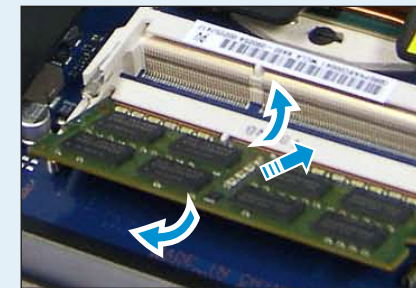

Este computador contém uma única unidade de disco rígido ou unidades de disco rígido duplas (opcionais).

Se o computador tiver uma única unidade de disco rígido, será possível instalar uma unidade de disco rígido adicional no segundo compartimento de disco rígido.



- As imagens usadas para as instruções são apenas para fins de ilustração e poderão diferir do produto real.
- Compatível somente com unidades de disco rígido de notebook 9,5 mmH 2,5" SATA2 (vendidas separadamente).
- Cuidado: as caixas das unidades de disco rígido têm bordas afiadas que podem provocar ferimentos.
- Ao adicionar outra unidade de disco rígido, use a caixa, o conector e os parafusos da unidade de disco rígido secundária que são fornecidos com esse produto.

Adição de uma unidade de disco rígido

1 Desligue totalmente o computador e desconecte o adaptador de energia da unidade principal.

2 Remova o parafuso da tampa do compartimento do disco rígido e separe a tampa.



3 **1** Insira a unidade de disco rígido secundária na caixa de forma que todos os orifícios estejam alinhados e, em seguida, **2** aperte os parafusos da unidade de disco rígido para prender a unidade de disco rígido na caixa.

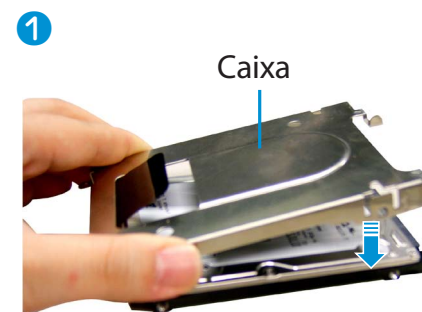

- 4 Prenda o conector na nova unidade e insira-a no compartimento da unidade de disco rígido secundária.

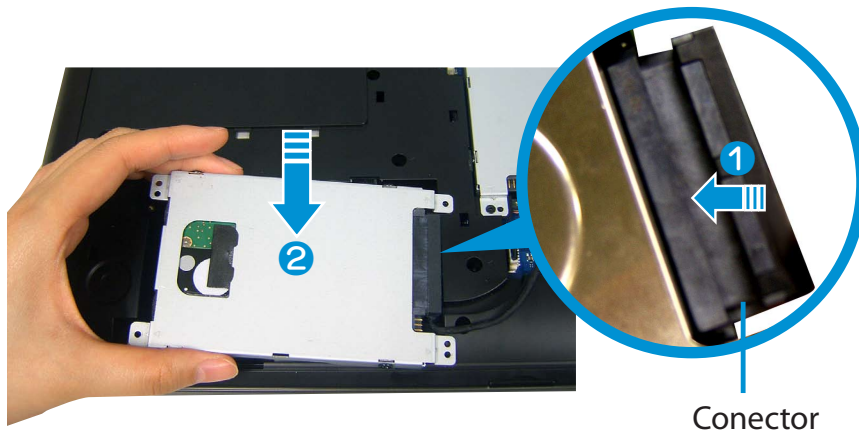

- 5 Conecte a extremidade desconectada do cabo ao conector no computador de forma que o ponto branco no conector do cabo fique à direita.

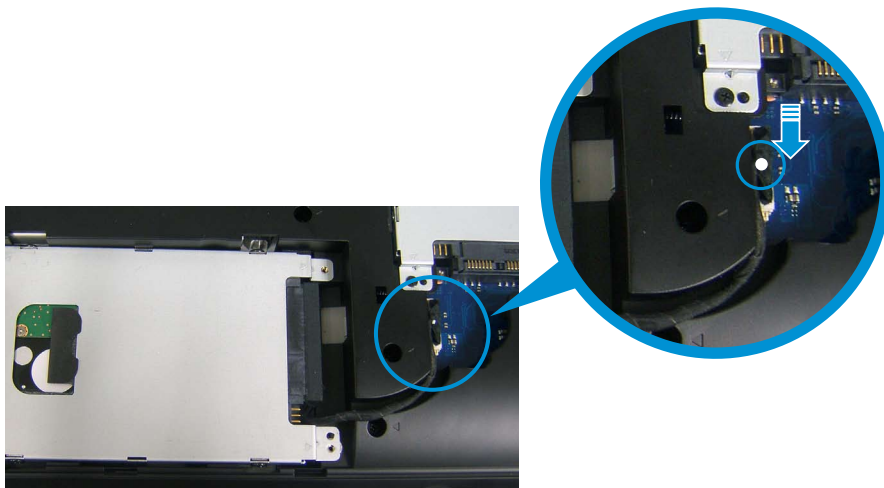

- 6 Aperte os parafusos da caixa.

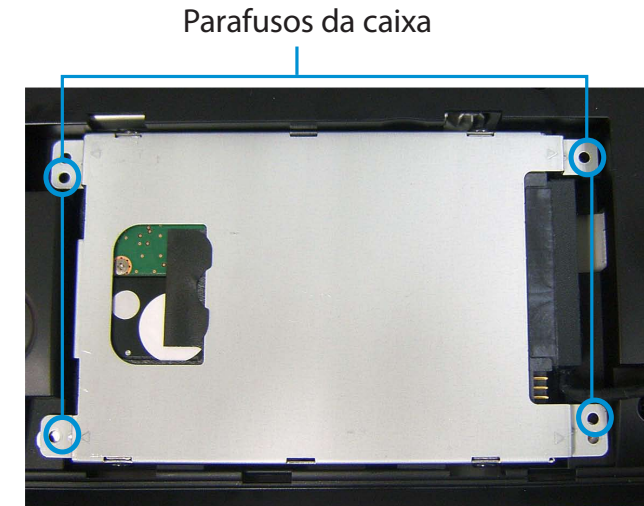

- 7 Prenda a tampa do compartimento da unidade de disco rígido e aperte os parafusos.



Após instalar a unidade de disco rígido secundária, formate-a de acordo com as instruções no manual do usuário da unidade de disco rígido antes de usar.

sendo usado com a alimentação da bateria sem conectar a alimentação CA.

Uma bateria inteligente de íon de lítio é fornecida com esse computador.



- Leia atentamente e siga as precauções impressas na bateria antes de usá-la.
- Antes de usar o computador pela primeira vez depois de comprá-lo, carregue a bateria completamente.
- As imagens usadas para a ilustração são de um modelo representativo. Portanto, as imagens poderão diferir do produto real.

Instalação/Remoção da bateria

- 1 Desligue o sistema, feche o painel de LCD e posicione o computador com a tampa para baixo em uma superfície plana.
- 2 Empurre as duas travas da bateria **para fora** , depois remova-a.

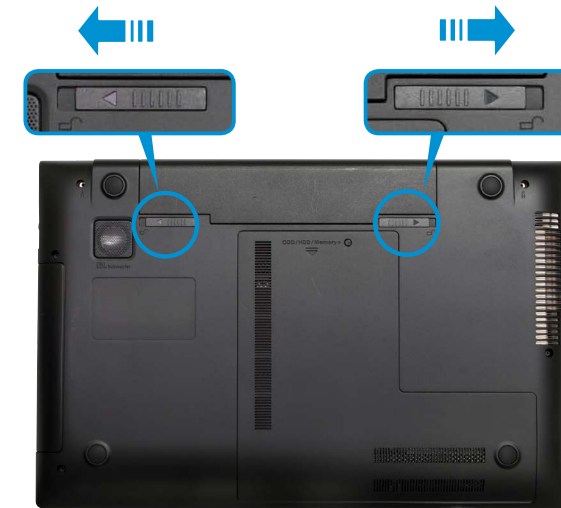

- 3 Para instalar a bateria novamente, deslize a bateria no sistema.

As travas da bateria se movem para dentro e fixam a bateria automaticamente.



Verifique se a trava da bateria foi deslocada para dentro.

Carregamento da bateria

- 1 Fixe a bateria e conecte o adaptador CA à tomada CC do computador.

Em seguida, a bateria iniciará o carregamento.

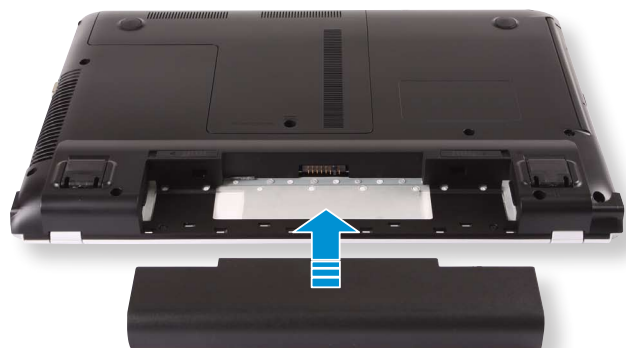

- 2 Quando o carregamento da bateria estiver completo, o LED de carga acenderá em verde.

Status	LED de carga	
Carregamento		Laranja
Carregamento completo		Verde
Adaptador CA não conectado		Desligado

Medição da carga restante da bateria

É possível visualizar o status de carga da bateria ao desempenhar os procedimentos a seguir.

Confirmação da carga da bateria na Barra de tarefas

Desconecte o adaptador CA e posicione o cursor do mouse sobre o ícone da bateria na bandeja do sistema da Barra de tarefas para confirmar a carga restante da bateria.

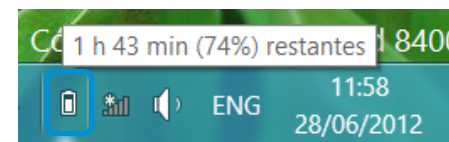



Informações sobre a duração da bateria

Uma bateria é um item esgotável, portanto quando usada durante um período extenso, a capacidade/vida útil da bateria diminuirá. Se a vida útil da bateria for reduzida para menos da metade do seu período inicial, recomendamos a aquisição de uma nova bateria.

Quando a bateria não for usada por um período extenso, armazene a bateria após carregá-la para 30 a 40% da sua capacidade. Isso amplia o período de vida útil da bateria.

Ampliação do tempo de utilização da bateria

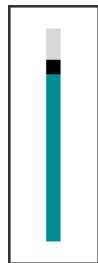

Diminuição do brilho do LCD

- 1 Clique no menu **Charms (Botões) > Configurações**  > **Brilho**  .
- 2 Ajuste o brilho com a barra de controle de brilho da tela. A vida útil da bateria será estendida.



Uso do programa de gerenciamento de energia

Este programa ajuda a usar a bateria de maneira mais eficiente e oferece suporte para o modo de energia otimizado para o ambiente operacional.

- 1 Clique no menu **Charms (Botões) em Área de trabalho > Configurações**  > **Painel de Controle > Hardware e Som > Opções de Energia**.
Como alternativa, clique com o botão direito no ícone do dispositivo de medição de energia  na área de notificação da barra de tarefas e selecione **Opções de Energia**.
- 2 Se a tela a seguir for exibida, selecione um dos modos.

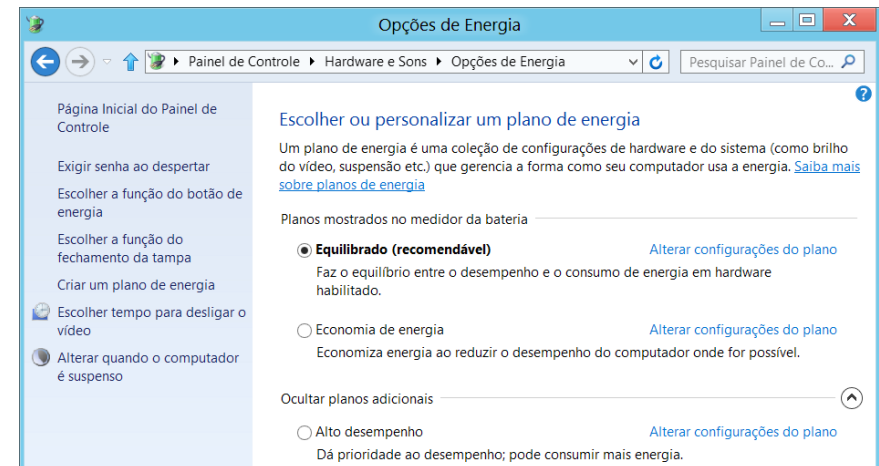

Ampliação da duração da bateria (opcional)

No programa **Settings**, clique em **Gerenciamento de energia** e defina o **Battery Life Extender** como **ON** ou **OFF**.

OFF (DESLIGADO)	Este modo mantém 100% da carga da bateria ao usar o computador com força AC. Nesse caso, embora o período de utilização da bateria aumente, a vida útil da bateria será menor.
ON (LIGADO)	Este modo mantém 80% da carga da bateria ao usar o computador com força AC. Nesse caso, embora o período de utilização da bateria diminua, a vida útil da bateria será maior.



Como alternativa, para aumentar a vida útil da bateria

Pressione a tecla **F2** quando o logotipo da Samsung for exibido na sequência de inicialização para acessar o Ajuste de BIOS, selecione **Advanced > Battery Life Cycle Extension** e defina como **Enable**. Em seguida, é possível usar o modo de extensão do ciclo de vida da bateria.

Utilização da função de calibração da bateria

Ao carregar/descarregar a bateria repetidamente em um período curto, o tempo de utilização da bateria poderá ser reduzido pela diferença entre a carga real da bateria e o visor da carga restante.

Nesse caso, a carga real da bateria e o visor da carga restante serão os mesmos ao descarregar completamente a bateria usando a função Calibração da bateria e, em seguida, recarregá-la mais uma vez.



As imagens e textos da tela podem diferir do produto real, dependendo do modelo do computador e versão do driver.

- 1 Desconecte o adaptador CA após desligar o computador.
- 2 Ligue o computador novamente e pressione a tecla **F2** para entrar na tela de configuração.

- 3 Passe para o item **Boot > Smart Battery Calibration** usando as teclas de direção e pressione **<Enter>**.

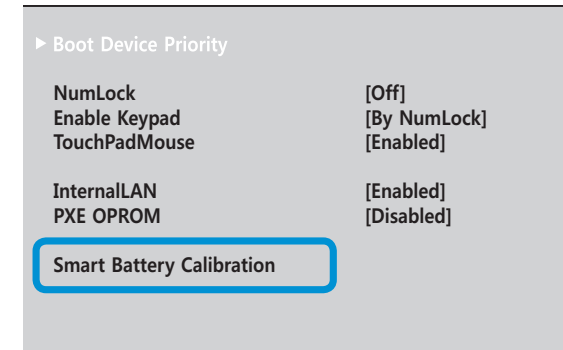

- 4 Selecione **Yes** na janela **Battery Calibration Confirmation** e pressione **<Enter>**.

A função de Calibração da bateria é ativada e a bateria é obrigatoriamente descarregada. Para interromper a operação, pressione o botão **<Esc>**.

Essa operação demora de 3 a 5 horas dependendo da capacidade da bateria e da carga restante da bateria.



Capítulo 5. Solução de problemas

Recuperação/Back-up do computador (Opcional)	94
Reinstalação do Windows (Opcional)	101
Perguntas e respostas	105



Caso ocorra algum problema com seu computador, o **Recovery** (programa de recuperação) permite restaurar seu computador com facilidade às configurações padrão (de fábrica). Como alternativa, você pode fazer back-up do seu computador para que seja possível restaurá-lo ao seu status preferido sempre que desejar.

Introdução ao Recovery

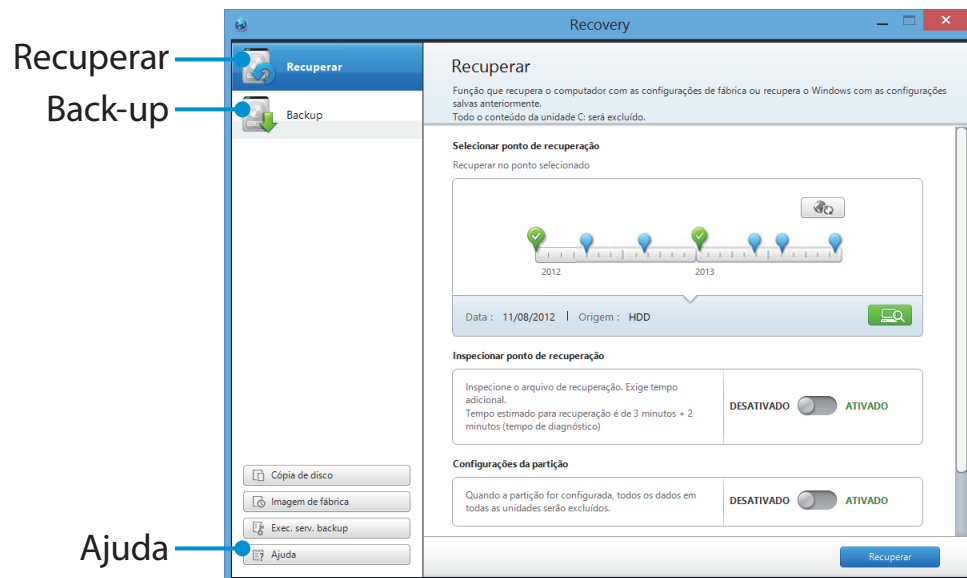

Função	Descrição
Recuperar	Restaura toda a unidade do Windows.
Back-up	É possível fazer back-up de toda a sua unidade do Windows



- O Recovery pode não ser fornecido ou ter uma versão diferente dependendo do modelo.
- Para modelos cuja capacidade do disco rígido ou SSD é menor de 64 GB, o programa Recovery não é fornecido.
- As instruções fornecidas são baseadas na versão 6.0 do Recovery. Algumas funções podem ser um pouco diferentes ou não estar presentes dependendo da versão. Consulte a seção Help (Ajuda) do programa para obter mais informações.
- Um ODD (unidade de CD/DVD, etc.) não é suportado pelo programa Recovery.

Recuperação

É possível retornar seu computador ao status padrão (de fábrica) quando ele não inicializar.

- 1 - Se o Windows não iniciar**
Ligue o computador e pressione a tecla **F4**.
Executar o modo de recuperação.
- Se o Windows estiver em execução**
Na **tela inicial**, clique com o botão direito do mouse em qualquer área e selecione **Todos os Aplicativos**  no canto inferior direito. Em seguida, clique em **Recovery**.
- 2** Caso o programa esteja sendo executado pela primeira vez, será necessário concordar com o **User Agreement (Acordo do usuário)**.
- 3** Caso a tela do menu inicial seja exibida, clique em **Recover (Recuperar)**.
Selecione um ponto de recuperação e clique em **Recover (Recuperar)**.



Se você definir User Data Maintenance (Manutenção de dados de usuário) como ON (ATIVADO), o computador é restaurado mantendo os dados de usuário atuais.

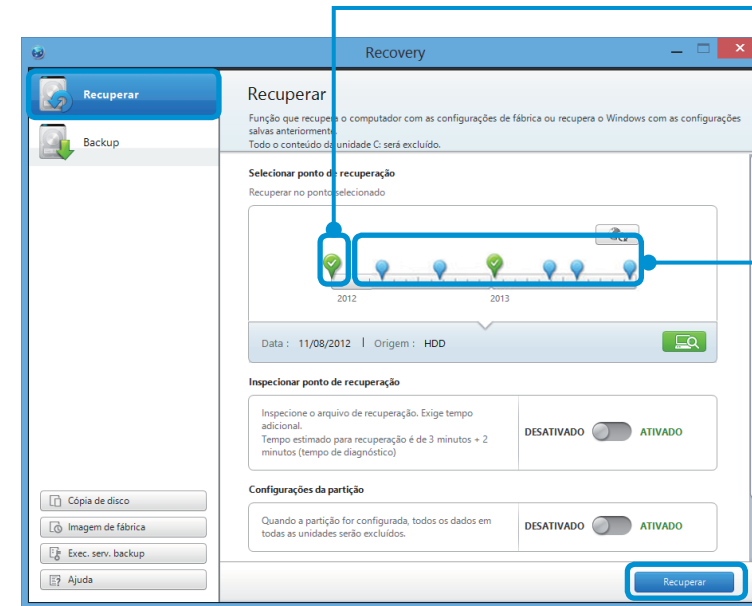

Factory Default Point (Ponto padrão de fábrica)

Restaura o computador ao status padrão de fábrica.

User's Backup Point (Ponto de back-up do usuário)

Restaura o computador a um status de back-up realizado anteriormente.

- 4** A recuperar é realizada com base nas instruções da tela. Se a recuperar estiver concluída, você pode usar o computador normalmente.

Recuperação após back-up

É possível recuperar seu computador após ter feito o back-up dele em uma unidade separada ou em um dispositivo de armazenamento externo.

Back-up

- 1 Para fazer o back-up do seu computador em um dispositivo de armazenamento externo, conecte esse dispositivo e selecione a unidade relevante.
- 2 Clique em **Back-up** na tela inicial do Recovery. Selecione a unidade na qual deseja salvar e clique em **Back-up**.



Não é possível selecionar uma unidade de DVD.

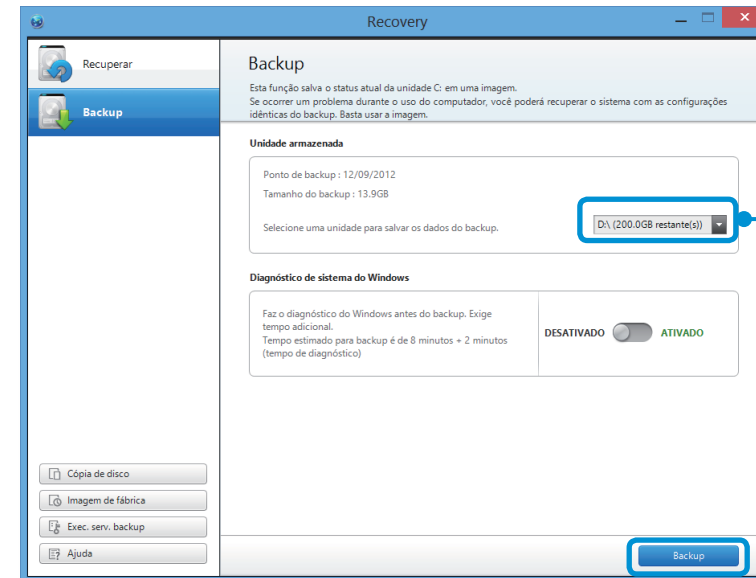

Selecione a unidade na qual deseja salvar.

- 3 O processo de back-up é realizado com base nas instruções.

Recuperação

É possível recuperar seu computador usando o back-up a partir do processo acima.

- 1 Se a imagem do back-up for salva em um dispositivo de armazenamento externo, conecte-o.
- 2 Inicie o **Recovery** e clique em **Recover (Recuperar)**.
- 3 Selecione uma **Recover Option (Opção de recuperar)** e clique em **Recover (Recuperar)**.
Selecione um ponto a ser recuperado.

- 4 A recuperar é realizada com base nas instruções da tela. Você pode usar o computador após a conclusão da recuperar.

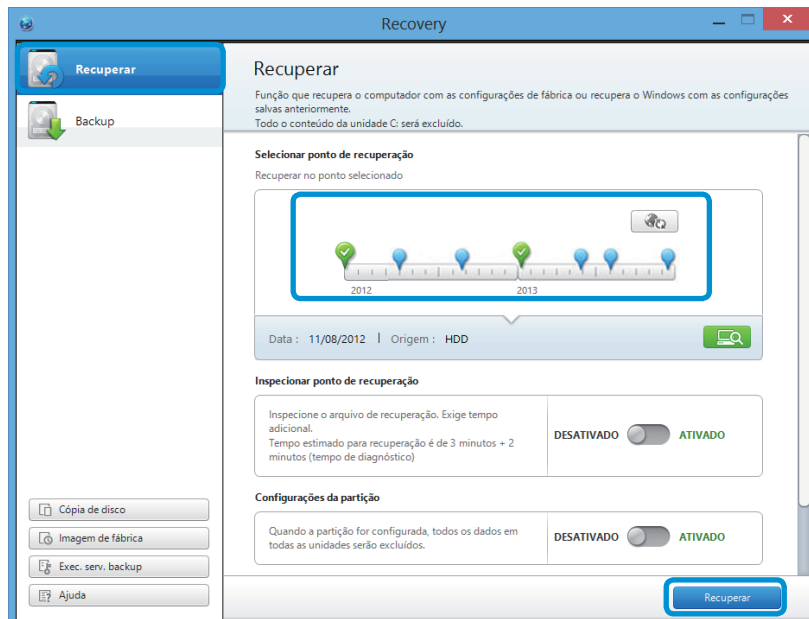

Para copiar o disco de armazenamento externo

Ao trocar um dispositivo de armazenamento, como HDD, SSD, entre outros (a partir daqui chamado de disco rígido), integrado em seu computador, é possível mover os dados existentes para o novo dispositivo de armazenamento de forma fácil e rápida.

! É necessário que o novo dispositivo de armazenamento tenha capacidade suficiente para salvar seus dados existentes.

✍ É necessário adquirir um conector USB para disco rígido externo separadamente para conectar o disco rígido e o computador.

- 1 É necessário adquirir um conector USB para disco rígido externo separadamente para conectar o disco rígido e o computador.
- 2 Inicie o **Recovery** e clique em **Disk copy (Cópia de disco)**.
- 3 Selecione uma opção em **Disk recovery Point (Ponto de recuperação de disco)** e clique em **Disk copy (Cópia de disco)**.

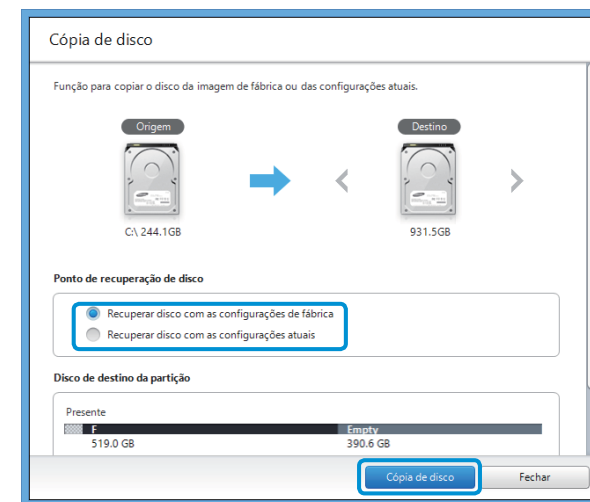

- 4 Os dados do disco rígido atual serão salvos no novo disco rígido.
 - 5 Caso os dados sejam completamente salvos, abra a tampa do disco rígido na parte inferior do computador e troque o disco rígido existente pelo novo.
- ✍ Se não puder abrir a tampa na parte inferior do computador, entre em contato com a Central de atendimento Samsung para solicitar assistência.
Nesse caso, você pode ser cobrado pelo serviço.
- 6 Seu computador agora está equipado com um novo disco rígido. Você pode usá-lo com uma maior capacidade maior de disco rígido com a mesma configuração do antigo.

Função de exportação de imagem de disco

Caso restaure seu computador frequentemente às configurações padrão (de fábrica), você pode recuperar o mesmo de forma conveniente após exportar a imagem de disco de status padrão (de fábrica) para um dispositivo de armazenamento externo.

- 1 Conecte o dispositivo de armazenamento externo e, em seguida, selecione uma unidade na qual salvar.
- 2 Clique em **Run (Executar)**.
- 3 Realize o processo seguindo as instruções para salvar completamente a imagem de disco de status padrão (de fábrica) no dispositivo de armazenamento externo.

Agora desconecte o dispositivo de armazenamento externo salvo e guarde-o separadamente.

- 4 Caso seja necessário restaurar seu computador às configurações padrão (de fábrica), conecte o dispositivo de armazenamento externo com a imagem salva.
- 5 Inicie o **Recovery** e clique em **Recover (Recuperar)**. Selecione **Factory Default Point (Ponto padrão de fábrica)** e clique em **Recover (Recuperar)**. O processo de **Recover (Recuperar)** será iniciado.
Quando o processo de recuperar estiver concluído, você pode usar o computador com as configurações padrão (de fábrica).

Função de recuperação do computador no Windows 8

Se você precisar instalar o Windows 8 novamente devido a um erro inesperado, use a função a seguir.



Para modelos cuja capacidade do dispositivo de armazenamento for menor do que SSD de 64 GB, use o recurso de recuperação do sistema fornecido pelo Windows, em vez do programa de recuperação.

- 1 Clique no menu **Charms (Botões) > Configurações > Mudar configurações do PC > Geral**.
- 2 Clique no botão **Iniciar** para **Recuperação do PC** ou **Remover todos os itens e reinstalar o Windows**.

Recuperação do PC	Se seu PC não funcionar adequadamente, você poderá restaurá-lo e, ao mesmo tempo, manter seus arquivos de mídia, como fotos, vídeos e músicas, além de seus documentos pessoais.
Remover todos os itens e reinstalar o Windows	Caso deseje retornar seu PC para as configurações padrão, ou começar do zero, poderá redefinir seu PC para o padrão de fábrica.



Você deve fazer backup dos arquivos nas pastas a seguir antes de usar a função de recuperação do PC, pois esses arquivos não serão mantidos.

\Windows, \Program files, \Program files (x86), \ProgramData, pasta do OEM (ex.) c:\samsung, \User\\AppData

- 3 Siga as instruções na tela para realizar o processo de recuperação.
Quando a recuperação estiver concluída, você poderá usar seu computador normalmente.

É possível reinstalar o Windows usando a **SYSTEM RECOVERY MEDIA (Mídia de recuperação do sistema)** para o Windows quando o Windows não estiver mais funcionando adequadamente. (Para modelos fornecidos com SYSTEM RECOVERY MEDIA (Mídia de recuperação do sistema).)

Para modelos fornecidos com o Samsung Recovery Solution (Solução de Recuperação Samsung), é possível reinstalar o Windows usando o Samsung Recovery Solution (Solução de Recuperação Samsung).

Estas descrições são para o Windows 7/8 e Vista e somente para os modelos compatíveis.

-  Um **SYSTEM RECOVERY MEDIA (Mídia de recuperação do sistema)** talvez não seja fornecido dependendo do modelo do seu computador.
- Se não for possível iniciar o Windows ou se você quiser excluir todos os dados existentes e reinstalar o Windows, instale o Windows de acordo com as descrições em **[Reinstalling when Windows does not start] (Reinstalar quando o Windows não inicia)**.
- Algumas imagens podem diferir do produto real.
- Estas descrições podem ser diferentes dependendo do sistema operacional.

-  A reinstalação do Windows talvez exclua dados (arquivos e programas) salvos na unidade de disco rígido.
- Certifique-se de fazer back-up de todos os dados importantes. A Samsung Electronics não será responsável por nenhuma perda de dados.

Reinstalação no Windows

- 1 Insira o **SYSTEM RECOVERY MEDIA (Mídia de recuperação do sistema)** na unidade de DVD.
- 2 Se a janela Select Windows Installation (Selecionar instalação do Windows) for exibida, clique em **Install Now (Instalar agora)**. Quando a janela Select Update (Selecionar atualização) for exibida, clique no item relevante.

-  Se você selecionar **Go online to get the latest updates for installation (Acessar Internet para obter as atualizações mais recentes para a instalação)** na janela Select Update (Selecionar atualização), as atualizações mais recentes serão instaladas e a Etapa 4 será desempenhada. Nesse momento, o computador deverá ser conectado à Internet.
- Para Windows 7/8, a tela que solicita a instalação do sistema operacional poderá ser exibida dependendo da versão. Se você clicar no botão Next (Avançar), a tela da Etapa 3 será mostrada.

- 3 Se a tela User Agreement (Acordo do usuário) for exibida, selecione **I accept the license terms (Aceito os termos de licença)** e, em seguida, clique em **Next (Avançar)**.

-  Para Windows 7/8, esta tela talvez não seja exibida dependendo da versão.

4 A janela a seguir será exibida. Selecione uma opção de instalação.

Se clicar em **Custom (Personalizado)**, os procedimentos da Etapa 5 continuam na sequência.

Se clicar em **Upgrade (Atualização)**, os procedimentos da Etapa 6 continuam na sequência.



- Para Windows 7/8, esta tela talvez não seja exibida dependendo da versão.
- **Custom (Personalizado)**
Selecione esta opção para **Reinstall Windows (Reinstalar Windows)**. É necessário reinstalar todos os drivers de dispositivos e programas exigidos após a instalação personalizada. Além disso, as pastas e arquivos desnecessários talvez permaneçam nas unidades de disco rígido após a instalação (ex., C:\Windows.old, etc.).
- **Upgrade (Atualização)**
Selecione esta opção para **Upgrade Windows (Atualizar Windows)** enquanto mantém os arquivos, configurações e programas atualizados. Embora não seja necessário reinstalar os drivers de dispositivos e programas, alguns programas talvez não funcionem adequadamente após a atualização.

5 Quando uma janela for exibida solicitando o local para instalar o sistema operacional, selecione uma partição da unidade do disco e clique no botão **Next (Avançar)**.



A unidade D inclui uma área para salvar a imagem de backup usada pelo Samsung Recovery Solution (Solução de Recuperação Samsung). Recomenda-se instalar o Windows na unidade C.



Quando os arquivos de instalação anteriores do Windows estiverem na partição selecionada, será exibida uma mensagem informando que os arquivos e pastas serão movidos para a pasta Windows.old. Clique no botão **OK**.

6 A instalação do Windows continuará. O computador será reiniciado três vezes durante a instalação. Se a mensagem **Press any key to boot from CD or DVD... (Pressione qualquer tecla para inicializar do CD ou DVD...)** for exibida após uma reinicialização, não pressione nenhum botão.

7 Registre um usuário de acordo com as instruções na tela do Windows.

8 Quando o registro estiver concluído, a tela da área de trabalho do Windows será exibida.



Para obter uma operação estável do computador, recomenda-se a instalação dos softwares exigidos.

Reinstalação quando o Windows não é iniciado

Quando o Windows não for iniciado, inicialize com o SYSTEM RECOVERY MEDIA (Mídia de recuperação do sistema) e, a partir daí, será possível reinstalar o Windows.

- 1 Insira o **SYSTEM RECOVERY MEDIA (Mídia de recuperação do sistema)** na unidade de DVD e reinicie o computador.
- 2 Se a mensagem **Press any key to boot from CD or DVD... (Pressione qualquer tecla para inicializar do CD ou DVD...)** for exibida após uma reinicialização, pressione qualquer tecla no teclado.



Press any key to boot from CD or DVD =

- 3 Após alguns instantes, as janelas Options (Opções), como Language (Idioma), Time (Horário), Keyboard (Teclado), etc. serão exibidas. Confirme as configurações e clique no botão **Next (Avançar)**.
- 4 Se a janela **Select Windows Installation (Selecionar instalação do Windows)** for exibida, clique em **Install Now (Instalar agora)**.

 Para Windows 7/8, a tela que solicita a instalação do sistema operacional poderá ser exibida dependendo da versão. Se você clicar no botão **Next (Avançar)**, a tela da Etapa 5 será mostrada.

- 5 Se a tela User Agreement (Acordo do usuário) for exibida, selecione **I accept the license terms (Aceito os termos de licença)** e, em seguida, clique em **Next (Avançar)**.

 Para Windows 7/8, esta tela talvez não seja exibida dependendo da versão.

- 6 Quando a janela que pergunta qual é o tipo de instalação for exibida, clique em **Custom (Personalizada)**.

 Para Windows 7/8, esta tela talvez não seja exibida dependendo da versão.

- 7 Quando uma janela for exibida solicitando o local para instalar o sistema operacional, selecione a partição da unidade do disco e clique no botão **Next (Avançar)**.

 A unidade D inclui uma área para salvar a imagem de back-up usada pelo Samsung Recovery Solution (Solução de Recuperação Samsung). Recomenda-se instalar o Windows na unidade C.



- Se você clicar em **Drive Options (Advanced) (Opções de unidade (Avançada))**, será possível excluir, formatar, criar ou expandir uma partição. Clique em uma função e proceda de acordo com as instruções na tela.
- Quando os arquivos de instalação anteriores do Windows estiverem na partição selecionada, será exibida uma mensagem informando que os arquivos e pastas serão movidos para a pasta Windows.old. Clique no botão **OK**.

8 As etapas subsequentes são iguais às da Etapa 7 da Instalação do Windows.

É possível procurar problemas em potencial que podem ocorrer com o sistema e ver as soluções relevantes. Além disso, você também pode procurar qualquer referência desejada enquanto opera o computador.

Quanto à recuperação

P1 O que é uma Área de recuperação?

R Os computadores Samsung possuem uma partição adicional para recuperar computadores ou salvar arquivos de back-up. (Somente para modelos com o Recovery.)

Essa partição se chama Área de recuperação e inclui uma imagem de recuperação formada pelo SO e programas de aplicativos.

P2 A representação da capacidade da unidade de disco rígido (HDD) no Windows é diferente das especificações do produto.

R A capacidade do dispositivo de armazenamento (HDD) do fabricante é calculada considerando que 1 KB = 1000 bytes. No entanto, o sistema operacional (Windows) calcula a capacidade do dispositivo de armazenamento considerando que 1 KB = 1024 bytes e, portanto, a representação da capacidade do HDD no Windows é menor do que a capacidade real.

A representação da capacidade no Windows talvez seja menor do que a capacidade real, porque alguns programas ocupam uma determinada área do HDD externo do Windows.

Para modelos que possuem o Recovery, a representação da capacidade do HDD no Windows talvez seja menor do que a capacidade real, porque o Recovery usa uma área oculta de cerca de 5 a 20 GB do HDD para salvar a imagem de recuperação e essa área oculta não é considerada no tamanho total disponível do Windows.

O tamanho do Recovery varia de acordo com os modelos devido ao tamanho diferente dos programas aplicados.

P3 O que é uma imagem de recuperação?

R Trata-se do status do computador (incluindo sistema operacional, driver(s) específico(s), software(s), etc.) que é convertido em uma imagem de dados. Ela é necessária para recuperar seu computador e é integrada no disco rígido do computador. Contudo, isso não ocorre com dispositivos de armazenamento com capacidade menor do que 64 GB por a mesma ser pequena.

P4 Como posso restaurar um computador que não possui o programa Recovery?

R É possível restaurar o computador usando a função de recuperação do sistema fornecida pelo Windows.

Consulte o item Restore Functionality (Funcionalidade de restauração) na seção de Ajuda, para obter mais detalhes.

Quanto ao Windows 8

P1 Não consigo encontrar o botão Iniciar na Área de trabalho.

R Não há botão Iniciar no **Windows 8**.

Você pode usar o Painel de Controle, menu(s) de execução do PC, entre outros, ativando o **menu Charms (Botões)**.

P2 Não consigo encontrar o botão Shutdown (Desligar).

R Clique em **menu Charms (Botões) > Configurações > Liga/Desliga** para exibir o menu **Opções de Energia**.

Clique em **Desligar**.

P3 O aplicativo desapareceu da Tela inicial.

R Clique em **menu Charms (Botões) > Pesquisar** para exibir todos os aplicativos instalados. Clique com o botão direito do mouse sobre o aplicativo correspondente para selecionar em um Bloco na Tela inicial.

P4 Como estou familiarizado com o Windows 7, gostaria que a tela da Área de trabalho fosse exibida como no Windows 7.

R No momento, não é possível definir a Área de trabalho para ser exibida como padrão.

Pressione as teclas **Windows + D** simultaneamente para mostrar a Área de trabalho quando a tela Iniciar for exibida. Atualmente, essa é a única solução.

P5 Como posso instalar o driver de uma impressora?

R Execute o arquivo de instalação do driver e siga as instruções correspondentes. É possível instalá-lo com o mesmo método do sistema operacional existente.

Consulte o manual de sua impressora para obter instruções detalhadas para cada modelo.

P6 Como posso desinstalar o driver?

R Na Área de trabalho, clique no menu **Charms (Botões) > Configurações > Painel de controle > Programas e recursos**.

Clique no programa. Em seguida, clique em **Desinstalar**.

P7 Como posso alterar as configurações de tela, configurações de ambiente, tipo, tamanho, cor, entre outros?

R Clique no menu **Charms (Botões) > Configurações > Mudar configurações do PC > Personalization (Personalização)**. É possível definir as configurações do sistema operacional, como design da tela, etc.

Para configurar seu computador em detalhes, na Área de trabalho, clique no menu **Charms (Botões) > Configurações > Painel de controle**.

É possível configurar seu computador da mesma maneira que os sistemas do Windows existentes.

P8 O Active X não é executado no Internet Explorer na tela Iniciar.

R Como o Internet Explorer na tela Iniciar está em conformidade com os padrões Web HTML5, não oferece suporte ao Active X. No entanto, o Internet Explorer na Área de trabalho oferece suporte ao Active X.

► **Como ativar o Active X:**

Se você clicar com o botão direito no Internet Explorer, a janela a seguir será exibida. Pressione o botão  e clique em **View on the Desktop (Exibir na Área de trabalho)**. O Active X será habilitado.

P9 Desejo remover o sistema operacional Windows 8 pré-instalado e instalar um sistema operacional diferente.

R Se você deseja instalar um sistema operacional diferente em seu PC, primeiro é necessário alterar as configurações do BIOS.

Para obter mais informações, acesse <http://www.samsung.com> e vá para Atendimento ao Cliente > Solução de Problemas. Pesquise pelo Windows 8 e procure a questão relevante na lista de resultados da pesquisa.

Quanto à exibição

P1 A Área de trabalho exibida na TV com a conexão via porta HDMI não cabe na tela.

R Acesse o Graphics Control Panel (Painel de Controle de Gráfico) para ajustar as configurações da tela.

► Para placa de vídeo Intel

Clique com o botão direito do mouse sobre a Área de trabalho e acesse **Graphics Properties (Propriedades gráficas) > Display (Exibição) > Geral**. Ajuste as configurações de **Horizontal Ratio (Proporção horizontal)** e **Vertical Ratio (Proporção vertical)** de acordo com sua tela e clique em **OK**.

► Para placa de vídeo AMD

1. Clique com o botão direito do mouse sobre a Área de trabalho e selecione **Graphics Properties (Propriedades gráficas) > Desktop and Display (Área de trabalho e exibição) > My Digital Flat Panel (Minha tela plana digital) > Expansion Options (Digital Flat Panel) (Opções de expansão (Tela plana digital))**.
2. Ajuste a barra de controle de acordo com os cantos da TV e clique em **Apply (Aplicar)**.

Quanto ao som

P1 Não consigo ouvir nenhum som da TV após conexão via porta HDMI.

- R**
1. Clique com o botão direito sobre a barra de tarefas da Área de trabalho e clique em **Play Device (Reproduzir dispositivo)**.
 2. Altere a opção para Digital Audio (HDMI) (Áudio digital (HDMI)), HDMI device (Dispositivo HDMI), HDMI Output (Saída HDMI) ou outra opção e clique em **Set as Default (Definir como padrão)**. Em seguida, clique em **OK**.

Outros

P1 Não consigo inicializar meu computador em DOS por um dispositivo USB.

- R**
- Se desejar iniciar seu computador em DOS por um dispositivo USB, defina o item **Fast BIOS Mode (Modo do BIOS rápido)** no menu **Advanced (Avançado)** na Configuração do BIOS como **Disabled (Desabilitado)**, antes de usar esse recurso.



Capítulo 6. Apêndice

Informações importantes sobre segurança	111
Peças de reposição e acessórios	113
Declarações de conformidade regulatória	115
Informações do Símbolo WEEE	131
Especificações de produto (Para modelos de 550PxC)	132
Especificações de produto (Para modelos de 500P4x, Q470x)	133
Glossário	135
Índice remissivo	140

Instruções de segurança

O sistema foi projetado e testado para atender aos padrões mais recentes em relação à segurança do equipamento de informática. No entanto, para garantir o uso seguro desse produto, é importante que as instruções de segurança indicadas no produto e na documentação sejam seguidas.

 Sempre siga essas instruções para auxiliar a proteção contra ferimentos e danos ao seu sistema.

Configuração do seu sistema

- Leia e siga todas as instruções indicadas no produto e na documentação antes de operar seu sistema. Guarde todas as instruções de segurança e de operação para uso futuro.
- Não use esse produto próximo à água ou a uma fonte de calor, como um radiador.
- Configure o sistema em uma superfície de trabalho estável.
- O produto deve ser operado somente com o tipo de fonte de alimentação indicado na etiqueta de classificação.
- Certifique-se de que a saída elétrica que você está usando para alimentar o equipamento esteja facilmente acessível no caso de incêndio ou curto-circuito.
- Se o computador tiver uma chave seletora de tensão, certifique-se de que a chave esteja na posição adequada para sua área.
- As aberturas na estrutura do computador são fornecidas para ventilação. Não bloqueie ou tape essas aberturas. Certifique-se de fornecer um espaço adequado, de pelo menos 15 cm (6 polegadas), ao redor do sistema para ventilação ao configurar sua área de trabalho. Nunca insira objetos de qualquer tipo nas aberturas de ventilação do computador.
- Certifique-se de que as aberturas do ventilador na parte inferior da estrutura estejam sempre livres. Não posicione o computador em uma superfície macia, já que isso bloqueará as ventilações inferiores.
- Se você usar um cabo de extensão com este sistema, certifique-se de que o valor nominal de alimentação total dos produtos conectados ao cabo de extensão não exceda o valor nominal de alimentação do cabo de extensão.
- Para notebooks com bordas da tela brilhantes, o usuário deve ter em consideração o sítio onde o coloca, pois as bordas podem causar reflexos incômodos de luzes em redor e de superfícies brilhantes.

Cuidado durante o uso

- Não pise o cabo de alimentação nem permita que nada seja posicionado sobre ele.
- Não derrame nada sobre o sistema. A melhor forma de evitar derramamentos é não comer ou beber próximo ao sistema.
- Alguns produtos têm uma bateria CMOS substituível na placa do sistema. Haverá um risco de explosão se a bateria CMOS for substituída incorretamente. Troque a bateria pelo mesmo tipo ou equivalente recomendado pelo fabricante.

Descarte as baterias de acordo com as instruções dos fabricantes. Se a bateria CMOS exigir substituição, certifique-se de que um técnico qualificado desempenhe a tarefa.

- Quando o computador for desligado, uma pequena quantidade de corrente elétrica ainda fluirá pelo computador. Para evitar choques elétricos, sempre desconecte todos os cabos de alimentação, remova a bateria e os cabos do modem das tomadas antes de limpar o sistema.
- Desconecte o sistema da tomada e solicite o serviço de uma equipe qualificada se:
 - O cabo de alimentação ou o plugue estiver danificado.
 - Líquido tiver sido derramado no sistema.
 - O sistema não operar adequadamente quando as instruções operacionais forem seguidas.
 - O sistema tiver sido derrubado ou a estrutura estiver danificada.
 - O desempenho do sistema for alterado.

Instrução sobre a operação segura do NotePC

1. Ao instalar e operar dispositivos, consulte os requisitos de segurança no guia do usuário.
2. Os dispositivos podem ser usados somente com o equipamento descrito nas especificações técnicas dos dispositivos.
3. Se qualquer cheiro de queimado ou fumaça for detectado no computador, a unidade deverá ser desligada e a bateria removida. A unidade deve ser verificada por um técnico qualificado antes da reutilização.
4. A manutenção e o reparo de dispositivos devem ser realizados pelas centrais de atendimento autorizadas.
5. Não permita que seu computador portátil opere com a base posicionada diretamente sobre a pele exposta por longos períodos. A temperatura da superfície da base subirá durante a operação normal (principalmente quando a alimentação CA estiver presente). Permitir o contato com a pele exposta poderá gerar desconforto ou até queimadura.

Use somente peças de reposição e acessórios recomendados pelo fabricante.

 Para reduzir o risco de incêndio, use somente cabo telefônico de 0,60 mm² ou maior.

 Não use esse produto em áreas classificadas como perigosas. Essas áreas incluem áreas de cuidado aos pacientes de consultórios médicos e odontológicos, ambientes ricos em oxigênio ou áreas industriais.

Descarte da bateria

 Não coloque baterias recarregáveis ou produtos alimentados por baterias recarregáveis não removíveis no lixo.

Entre em contato com a Samsung para obter informações sobre como descartar baterias que não podem mais ser usadas ou recarregadas.

Siga todas as regulamentações locais ao descartar as baterias antigas.

 **HAVERÁ RISCO DE EXPLOSÃO SE A BATERIA FOR SUBSTITUÍDA POR UM TIPO INCORRETO.**

DESCARTE AS BATERIAS USADAS DE ACORDO COM AS INSTRUÇÕES.

Segurança do laser

Todos os sistemas equipados com unidades de CD ou DVD estão em conformidade com os padrões de segurança adequados, incluindo IEC 60825-1. Os dispositivos a laser nesses componentes são seguros para uso humano. Se a unidade laser precisar de manutenção, entre em contato com um serviço autorizado Samsung.

• **Observação sobre segurança do laser:**

O uso de controles ou ajustes, ou o desempenho de procedimentos além daqueles especificados nesse manual poderá resultar na exposição perigosa à radiação. Para impedir a exposição a raios a laser, não tente abrir a estrutura de uma unidade de CD ou DVD.

- Radiação a laser classe 1M quando a peça operacional estiver aberta.

Não olhe diretamente para dispositivos ópticos.

- Radiação a laser invisível classe 3B quando aberta. Evite a exposição ao feixe.

Conecte e desconecte o adaptador CA

A saída do soquete deverá ser instalada próximo ao equipamento e estar facilmente acessível.

Não desconecte o cabo de alimentação somente puxando o cabo.

Requisitos do cabo de alimentação

O conjunto do cabo de alimentação (tomada, cabo e plugue do adaptador CA) recebido com o computador atende aos requisitos para uso no país onde o equipamento foi adquirido.

Os conjuntos do cabo de alimentação para uso em outros países devem atender aos requisitos do país no qual o computador é usado. Para obter mais informações sobre os requisitos do conjunto do cabo de alimentação, entre em contato com o representante, revendedor ou fornecedor de serviço autorizado.

Requisitos gerais

Os requisitos listados abaixo são aplicáveis para todos os países:

- Todos os conjuntos do cabo de alimentação devem ser aprovados por uma agência confiável e aceitável, responsável pela avaliação no país onde o conjunto do cabo de alimentação será usado.

No Brasil todos os plugues e cabos de alimentação tem que ter a aprovação do INMETRO para serem comercializados, o que é identificado pelo selo desta entidade impresso nos cabos e plugues. Não utilize plugues e cabos sem o selo do INMETRO.
- O conjunto do cabo de alimentação deve ter uma capacidade mínima de corrente de 7 A e uma faixa de tensão nominal de 100 ou 240 volts CA, conforme exigido pelo sistema de energia de cada país. (SOMENTE EUA)
- O acoplador do aparelho deve atender à configuração mecânica de um conector EN 60 320/IEC 320 lâmina padrão C7 (ou C5), para corresponder à entrada do aparelho no computador.

Orientação sobre dispositivos sem fio

(se incluído com banda de 2,4 G ou 5 G)

Dispositivos tipo LAN de rádio (dispositivos de comunicação sem fio que usam frequência de rádio (RF - radio frequency) de baixa potência, operando na faixa de 2,4 GHz/5 GHz), poderão estar presentes (integrados) no sistema do seu notebook. A seção a seguir é uma visão geral das considerações ao operar um dispositivo sem fio.

Limitações, cuidados e preocupações adicionais para países específicos estão listadas nas seções específicas dos países (ou seções dos grupos de países). Os dispositivos sem fio em seu sistema são qualificados somente para uso nos países identificados pelas observações de aprovação de rádio na etiqueta de classificação do sistema.

Se o país onde o dispositivo sem fio será usado não estiver listado, entre em contato com a agência reguladora local para conhecer os requisitos. Os dispositivos sem fio seguem regulamentações específicas e sua utilização pode não ser permitida.

A potência do campo RF do(s) dispositivo(s) sem fio que pode(m) estar integrado(s) ao seu notebook está bem abaixo de todos os limites internacionais de exposição a RF, conforme indicado nesta seção. Como os dispositivos sem fio (que podem estar integrados ao seu notebook) emitem menos energia do que é permitido nos padrões e recomendações de segurança de radio frequência, o fabricante acredita que esses dispositivos são seguros para uso. Independentemente dos níveis de potência, deve-se tomar cuidado para minimizar o contato humano durante a operação normal.

Algumas circunstâncias exigem restrições sobre dispositivos sem fio. Exemplos de restrições comuns estão listados na próxima página:



- A comunicação sem fio da frequência de rádio pode interferir nos equipamentos em aeronaves comerciais. As regulamentações vigentes sobre aviação exigem que os dispositivos sem fio sejam desativados ao viajar em um avião. Os dispositivos de comunicação 802.11ABGN (também conhecidos como Ethernet ou Wifi sem fio) e Bluetooth são exemplos de dispositivos que fornecem comunicação sem fio.
- Em ambientes em que o risco de interferência em outros dispositivos ou serviços é prejudicial ou considerado como prejudicial, a opção de usar um dispositivo sem fio poderá ser restrita ou vedada. Aeroportos, hospitais e atmosferas com oxigênio ou gases inflamáveis são exemplos limitados nos quais o uso de dispositivos sem fio poderão ser restritos ou vedados. Quando estiver em ambientes nos quais não tiver certeza sobre a sanção de se usar dispositivos sem fio, solicite autorização à autoridade pertinente antes de usar ou ativar o dispositivo sem fio.

-  Todo país tem restrições diferentes em relação ao uso dos dispositivos sem fio. Como seu sistema está equipado com um dispositivo sem fio, ao viajar entre países com seu sistema, verifique junto às autoridades locais de Aprovação de rádio quaisquer restrições sobre o uso de um dispositivo sem fio no país de destino antes de se deslocar ou viajar.
- Se seu sistema vier equipado com um dispositivo interno sem fio integrado, não opere o dispositivo sem fio a menos que todas as tampas e anteparos estejam instalados e o sistema esteja totalmente montado.
- O usuário não pode realizar a manutenção dos dispositivos sem fio. Não os modifique de forma alguma. A modificação de um dispositivo sem fio invalidará o uso de sua autorização. Entre em contato com o fabricante para realizar o serviço.
- Use somente drivers aprovados para o país no qual o dispositivo será usado. Consulte o Kit de restauração do sistema do fabricante ou entre em contato com o Suporte técnico do fabricante para obter mais informações.

Estados Unidos da América

Requisitos e avisos de segurança dos EUA e do Canadá

Não toque ou mova a antena enquanto a unidade estiver transmitindo ou recebendo.

Não segure nenhum componente sustentando o rádio, de modo que a antena fique muito próxima ou toque em qualquer parte exposta do corpo, principalmente o rosto e os olhos, durante a transmissão.

Não opere o rádio ou tente transmitir dados a menos que a antena esteja conectada; do contrário, o rádio poderá ser danificado.

Use em ambientes específicos:

O uso de dispositivos sem fio em locais perigosos é limitado pelas restrições impostas pelas diretrizes de segurança de tais ambientes.

O uso de dispositivos sem fio em aviões é orientado pela FAA (Federal Aviation Administration).

O uso de dispositivos sem fio em hospitais é restringido aos limites impostos por cada hospital.

Advertência de proximidade de dispositivo explosivo

Não opere um transmissor portátil (como um dispositivo de rede sem fio) próximo a tampas explosivas descobertas ou em um ambiente explosivo, a menos que o dispositivo tenha sido modificado para estar qualificado para tal uso.

Precaução de uso em aeronaves

As regulamentações da FCC e da FAA proíbem a operação aérea de dispositivos de frequência de rádio sem fio porque seus sinais poderiam interferir com instrumentos críticos da aeronave.

Outros dispositivos sem fio

Observações de segurança para outros dispositivos na rede sem fio: consulte a documentação fornecida com adaptadores Ethernet sem fio ou outros dispositivos na rede sem fio.

 O dispositivo de rádio da Parte 15 opera em uma base de não interferência com outros dispositivos operando nesta frequência. Quaisquer alterações ou modificações ao produto mencionado não aprovadas expressamente pela Intel podem invalidar a autoridade do usuário para operar esse dispositivo.

Emissor não intencional de acordo com a Parte 15 da FCC (Comissão federal de comunicações)

Este dispositivo está em conformidade com a Parte 15 das Regras da FCC. A operação está sujeita às duas condições a seguir: (1) este dispositivo pode não causar interferência prejudicial e (2) este dispositivo deve aceitar qualquer interferência recebida, incluindo a interferência que pode causar operação indesejada.

 Esse equipamento foi testado e considerado em conformidade com os limites para o dispositivo digital classe B de acordo com a Parte 15 das Regras da FCC. Esses limites foram determinados para fornecer uma proteção razoável contra a interferência prejudicial em uma instalação residencial. Esse equipamento gera, usa e pode irradiar energia de frequência de rádio e se não for instalado e usado de acordo com as instruções poderá causar interferência prejudicial, o que não ocorrerá em uma instalação correta. Se esse equipamento não causar interferência prejudicial à recepção de rádio ou televisão, o que pode ser determinado desligando e ligando o equipamento, o usuário deverá tentar corrigir a interferência por meio de uma ou mais das medidas a seguir:

- Reorientar ou relocar a antena receptora.
- Aumentar a distância entre o equipamento e o receptor.
- Conectar o equipamento a uma saída em um circuito diferente daquele ao qual o receptor está conectado.
- Consultar o representante ou um técnico experiente de rádio/TV para obter ajuda.

Se necessário, o usuário deverá consultar o representante ou um técnico experiente em rádio/televisão para obter mais sugestões. O usuário poderá achar o seguinte livreto útil: "Something About Interference".

Ele está disponível nos escritórios regionais locais da FCC. Nossa empresa não é responsável por nenhuma interferência de rádio ou televisão causada pelas modificações não autorizadas desse equipamento ou pela substituição ou inclusão de cabos e equipamentos de conexão além daqueles especificados por nossa empresa. A correção será de responsabilidade do usuário. Use somente cabos de dados com anteparos com esse sistema.

Emissor intencional de acordo com a Parte 15 da FCC

(se incluído com banda de 2,4 G ou 5 G)

Dispositivos tipo LAN de rádio (dispositivos de comunicação sem fio que usam frequência de rádio (RF - radio frequency) de baixa potência, operando na faixa de 2,4 GHz/5 GHz), poderão estar presentes (integrados) no sistema do seu notebook. Essa seção será aplicável somente se esses dispositivos estiverem presentes. Consulte a etiqueta do sistema para verificar a presença dos dispositivos sem fio.

Os dispositivos sem fio que podem estar em seu sistema são qualificados somente para uso nos Estados Unidos da América se um número ID da FCC estiver na etiqueta do sistema.

Esse dispositivo está restrito para uso interno devido à sua operação na faixa de frequência de 5,15 a 5,25 GHz. A FCC requer que esse produto seja usado internamente para a faixa de frequência de 5,15 a 5,25 GHz para reduzir a interferência prejudicial para sistemas Mobile Satellite de co-canais. Radares de alta potência são alocados como usuários principais das bandas de 5,25 a 5,35 GHz e 5,65 a 5,85 GHz. Essas estações de radar podem causar interferência e/ou danificar esse dispositivo.

A operação desse dispositivo está sujeita às duas condições a seguir: (1) Este dispositivo não deve causar interferência prejudicial, e (2) este dispositivo deve aceitar qualquer interferência recebida, incluindo interferência que possa causar funcionamento indesejado do dispositivo.



O usuário não pode realizar a manutenção dos dispositivos sem fio. Não os modifique de forma alguma.

A modificação de um dispositivo sem fio invalidará o uso de sua autorização. Entre em contato com o fabricante para realizar o serviço.

Informações de saúde e segurança

Exposição a sinais de frequência de rádio (RF)

Informações de certificação (SAR)

Este produto pode ser incorporado a um transmissor e receptor de rádio. Ele foi desenvolvido e fabricado para não exceder os limites de exposição de frequência de rádio (RF) definidos pela Comissão Federal de Comunicação (Federal Communications Commission, FCC) do governo dos Estados Unidos. Esses limites de exposição da FCC são derivados das recomendações de duas organizações especializadas, o Conselho Nacional de Proteção e Medição de Radiação (National Council on Radiation Protection and Measurement, NCRP) e do Instituto de Engenheiros Elétricos e Eletrônicos (Institute of Electrical and Electronics Engineers, IEEE). Em ambos os casos, as recomendações foram desenvolvidas por peritos de ciências e engenharia e obtidas da indústria, governo e ambiente acadêmico depois de extensas revisões da literatura científica relacionada aos efeitos biológicos da energia de RF.

O limite de exposição definido pela FCC para dispositivos sem fio emprega uma unidade de medida conhecida como taxa de absorção específica (Specific Absorption Rate, SAR). SAR é uma medida da taxa de absorção de energia de RF pelo corpo humano expressa em unidades de watts por quilograma (W/kg). A FCC exige que dispositivos sem fio cumpram com um limite de segurança de 1,6 watts por quilograma (1,6 W/kg). O limite de exposição da FCC incorpora uma margem substancial de segurança para oferecer proteção adicional ao público e para levar em conta quaisquer variações nas medições.

Os testes de SAR são realizados utilizando posições de funcionamento padrão aceitas pela FCC com a transmissão sem fio em seu nível mais elevado de potência certificado em todas as faixas de frequência testadas. Embora a SAR seja determinada no nível mais elevado de potência certificado, o nível real de SAR do dispositivo durante a operação pode estar bem abaixo do valor máximo. Isso ocorre porque o dispositivo foi desenvolvido para operar em vários níveis de potência, de modo a utilizar apenas a potência necessária para acessar a rede. Em geral, quanto mais próximo estiver de uma antena de estação base sem fio, menor será a saída de potência.

Antes que um novo modelo esteja disponível para venda ao público, ele deve ser testado e certificado pela FCC, para garantir que não excede o limite de exposição estabelecido pela FCC. Os testes para cada modelo são realizados em determinadas posições e localizações (por exemplo, na parte inferior do corpo), conforme exigido pela FCC.

Para a operação junto ao corpo, este modelo foi testado e atende às diretrizes de exposição de RF da FCC quando utilizado com um acessório da Samsung designado para este produto. O não cumprimento das restrições acima pode resultar em violação das diretrizes de exposição de RF da FCC.

As informações sobre SAR relacionadas a este e outros modelos podem ser acessadas on-line em <http://www.fcc.gov/oet/ea/fccid/>. Este site utiliza o número de identificação da FCC deste produto no exterior do produto. Às vezes, pode ser necessário remover a bateria para encontrar o número. Assim que tiver o número de identificação da FCC de um determinado produto, siga as instruções no site. Dessa forma, os valores de SAR típicos ou máximos serão fornecidos para um determinado produto.

Parte 68 da FCC (se incluído com um dispositivo de modem.)

Este equipamento está em conformidade com a parte das Regras da FCC. Na parte posterior deste equipamento há uma etiqueta que contém, entre outras informações, o número de registro da FCC e o número REN (Ringer Equivalence Number) desse equipamento. Se solicitado, essas informações deverão ser fornecidas à empresa de telefonia.

Esse equipamento usa as seguintes tomadas USOC: RJ11C

Um cabo de telefone e um plugue modular em conformidade com a FCC são fornecidos com esse equipamento. Esse equipamento foi projetado para ser conectado à rede de telefone e potencializa a utilização de fios usando uma tomada modular compatível, que está em conformidade com a Parte 68. Consulte as Instruções de instalação para obter detalhes.

O REN é usado para determinar a quantidade de dispositivos que podem estar conectados à linha telefônica. RENs excessivos na linha telefônica podem fazer com que os dispositivos não toquem em resposta a uma chamada recebida. Na maioria, mas não em todas as áreas, a soma de RENs não deve exceder cinco (5). Para se certificar do número de dispositivos que podem estar conectados a uma linha, conforme determinado pelo total de RENs, entre em contato com a empresa de telefonia local para determinar o REN máximo para a área de chamada.

Se o equipamento do terminal causar prejuízos à rede telefônica, a Empresa de telefonia irá notificá-lo previamente sobre a possível necessidade de descontinuidade temporária do serviço. Mas se o aviso prévio não for viável, a empresa de telefonia notificará o cliente assim que possível. Além disso, você será instruído sobre o direito apresentar uma queixa junto à FCC se considerar necessário.

A empresa de telefonia pode fazer alterações em suas instalações, equipamentos, operações ou procedimentos que podem afetar a operação do equipamento. Se isso ocorrer, a empresa de telefonia fornecerá um aviso prévio para que você faça as modificações necessárias para manter o serviço ininterrupto.

Se ocorrerem problemas com esse equipamento (Modem) quanto ao reparo ou às informações de garantia, entre em contato com seu distribuidor local. Se o equipamento estiver causando prejuízos à rede telefônica, a empresa de telefonia poderá solicitar que você desconecte o equipamento até que o problema seja solucionado.

O usuário deve utilizar os acessórios e os cabos fornecidos pelo fabricante para obter o máximo desempenho do produto.

Nenhum reparo poderá ser feito pelo cliente.

Esse equipamento não pode ser usado em serviços de telefonia pública que utilizam moedas, fornecidos pela empresa de telefonia. A conexão ao serviço da linha está sujeita a tarifas estaduais.

A Lei de Proteção ao Consumidor de Telefonia de 1991 torna ilegal para qualquer pessoa usar um computador ou outro dispositivo eletrônico, incluindo aparelhos de fax, para enviar qualquer mensagem, a menos que tal mensagem contenha claramente em uma margem na parte superior ou inferior de cada página transmitida ou na primeira página da transmissão, a data e o horário de envio e uma identificação do negócio ou outra entidade, ou outro indivíduo enviando a mensagem e o número de telefone da máquina de envio ou tal negócio, outra entidade ou indivíduo. (O número de telefone fornecido pode não ser nenhum número com relação ao qual os encargos excedem tarifas de transmissão local ou de longa distância.)

Para programar essas informações em seu aparelho de fax, consulte o manual do usuário do seu software de comunicação.

Canadá

Emissor não intencional de acordo com ICES-003

Este aparato digital não excede os limites da Classe B quanto às emissões de ruído do rádio do aparato digital conforme determinado nas regulamentações de interferência de rádio da Industry Canada.

Le présent appareil numérique n'émet pas de bruits radioélectriques dépassant les limites applicables aux appareils numériques de Classe B prescrites dans le règlement sur le brouillage radioéle.

Emissor intencional de acordo com RSS 210

Este dispositivo está em conformidade com a especificação de padrões de rádio RSS 210 da Industry Canada. A operação está sujeita às duas condições a seguir: (1) este dispositivo pode não causar interferência, e (2) este dispositivo deve aceitar qualquer interferência, incluindo interferência que possa causar funcionamento indesejado deste dispositivo.

L' utilisation de ce dispositif est autorisée seulement aux conditions suivantes : (1) il ne doit pas produire de brouillage et (2) l' utilisateur du dispositif doit être prêt à accepter tout brouillage radioélectrique reçu, même si ce brouillage est susceptible de compromettre le fonctionnement du dispositif.

O termo “IC” antes do número de certificação do equipamento significa apenas que ele está em conformidade com as especificações técnicas da Industry Canada. Para reduzir a potencial interferência do rádio sobre outros usuários, é necessário que o tipo de antena e seu ganho sejam selecionados de modo que a potência equivalente isotropicamente radiada (EIRP) não seja maior do que o necessário para obter sucesso na comunicação. Para impedir a interferência do rádio no serviço licenciado, este dispositivo deve ser operado internamente e longe de janelas para fornecer a máxima proteção. Os equipamentos (ou sua antena de transmissão) que estão instalados externamente estão sujeitos a licenciamento.

Pour empêcher que cet appareil cause du brouillage au service faisant l'objet d'une licence, il doit être utilisé à l'intérieur et devrait être placé loin des fenêtres afin de fournir un écran de blindage maximal. Si le matériel (ou son antenne d'émission) est installé à l'extérieur, il doit faire l'objet d'une licence.

(se incluído com banda de 2,4 G ou 5 G)

Dispositivos tipo LAN de rádio (dispositivos de comunicação sem fio que usam frequência de rádio (RF - radio frequency) de baixa potência, operando na faixa de 2,4 GHz/5 GHz), poderão estar presentes (integrados) no sistema do seu notebook. Essa seção será aplicável somente se esses dispositivos estiverem presentes. Consulte a etiqueta do sistema para verificar a presença dos dispositivos sem fio.

Os dispositivos sem fio que podem estar em seu sistema são qualificados somente para uso no Canadá se um número ID da Industry Canada estiver na etiqueta do sistema.

Ao usar a LAN sem fio IEEE 802.11a, esse produto estará restrito para uso interno devido à sua operação na faixa de frequência de 5,15 a 5,25 GHz. A Industry Canada requer que esse produto seja usado internamente para a faixa de frequência de 5,15 a 5,25 GHz para reduzir a interferência prejudicial para sistemas de satélite móveis de co-canais. Radares de alta potência são alocados como usuários principais das bandas de 5,25 a 5,35 GHz e 5,65 a 5,85 GHz. Essas estações de radar podem causar interferência e/ou danificar esse dispositivo.

O ganho máximo permitido da antena para uso com esse dispositivo é 6 dBi para estar em conformidade com o limite E.I.R.P para a faixa de frequência de 5,25 a 5,35 e 5,725 a 5,85 GHz na operação de ponto a ponto.

A tomada do dispositivo sem fio (ou dispositivos), que pode estar integrada ao seu notebook, está bem abaixo dos limites de exposição de RF, conforme determinado pela Industry Canada.

A operação desse dispositivo está sujeita às duas condições a seguir: (1) Este dispositivo não deve causar interferência prejudicial, e (2) este dispositivo deve aceitar qualquer interferência recebida, incluindo interferência que possa causar funcionamento indesejado do dispositivo.

 Para impedir a interferência do rádio no serviço licenciado, esse dispositivo deve ser operado internamente e longe de janelas para fornecer a máxima proteção. Os equipamentos (ou sua antena de transmissão) que estão instalados externamente estão sujeitos a licenciamento.

 O usuário não pode realizar a manutenção dos dispositivos sem fio. Não os modifique de forma alguma. A modificação de um dispositivo sem fio invalidará o uso de sua autorização. Entre em contato com o fabricante para realizar o serviço.

Telecomunicações de acordo com o aviso DOC (para produtos integrados com um modem em conformidade com IC)

A etiqueta da Industry Canada identifica os equipamentos certificados. Essa certificação significa que o equipamento atende a determinados requisitos de proteção, operação e segurança das redes de telecomunicações. O Departamento não garante que o equipamento operará de acordo com a satisfação dos usuários.

Antes de instalar esse equipamento, os usuários deverão se certificar de que é permitido se conectar às instalações da empresa local de telecomunicações. O equipamento também deve ser instalado usando um método de conexão aceitável. Em alguns casos, a fiação interna associada a um serviço individual de linha exclusiva pode ser ampliada por meio de um conjunto de conectores certificados. O cliente deve estar ciente de que a conformidade com as condições acima pode não impedir a degradação do serviço em algumas situações.

Os reparos em equipamentos certificados devem ser feitos por uma representação de manutenção canadense autorizada designada pelo fornecedor. Quaisquer reparos ou alterações feitas pelo usuário nesse equipamento, ou mau funcionamento do equipamento, poderão fornecer à empresa de telecomunicações um motivo para solicitar que o usuário desconecte o equipamento.

Os usuários devem se certificar, para sua própria proteção, de que as conexões de aterramento elétrico da energia elétrica, linhas telefônicas e sistema de tubulação de água metálico interno, caso estejam presentes, estejam conectadas. Essa precaução pode ser especialmente importante em áreas rurais.

 Para evitar choques elétricos ou mau funcionamento do equipamento, não tente conectar o aterramento elétrico sozinho. Entre em contato com a autoridade de inspeção adequada ou com um eletricista, conforme adequado.

O REN, **Ringer Equivalence Number**, designado a cada dispositivo do terminal fornece uma indicação do número máximo de terminais permitidos para serem conectados a uma interface de telefonia. O encerramento de uma interface pode consistir em qualquer combinação de dispositivos sujeitos apenas ao requisito da soma dos números REN de todos os dispositivos que não exceda 5.

Brasil

Este produto está homologado pela ANATEL, de acordo com os procedimentos regulamentados pela Resolução 242/2000, e atende aos requisitos técnicos aplicados.

Este equipamento opera em caráter secundário, isto é, não tem direito a proteção contra interferência prejudicial, mesmo de estações do mesmo tipo, e não pode causar interferência a sistemas operando em caráter primário.

União Europeia

Marcação CE da União Europeia e avisos de conformidade

Os produtos destinados à venda na União Europeia são assinalados com a Marcação CE (Conformité Européene), que indica a conformidade com as Diretivas aplicáveis e padrões europeus e alterações identificadas abaixo. Esse equipamento também conta com o identificador Classe 2.

As informações a seguir são aplicáveis aos sistemas identificados com a marca CE .

Diretivas Europeias

Este Equipamento de Tecnologia da Informação foi testado e considerado em conformidade com as seguintes diretivas europeias:

- Diretiva EMC 2004/108/EC
- Diretiva de baixa tensão 2006/95/EC
- Diretiva R&TTE 1999/5/EC

Informações sobre o fabricante

Samsung Electronics Co., Ltd.

416, Maetan-3Dong, Yeongtong-Gu, Suwon-City, Gyeonggi-Do,
443-742, Coreia

Samsung Electronics Suzhou Computer Co., Ltd.

No. 198, Fangzhou Road, Suzhou Industrial Park, Jiangsu Province,
215021, China

Tel:+86-512-6253-8988

Importado e Distribuído pela Samsung Eletrônica da Amazônia Ltda.

Av das Nações Unidas, 12 901 - 8º andar
São Paulo - São Paulo

CEP: 04578-000

Tel : 4004 0000 (principais centros e capitais) ou 0800-124-421
(demais regiões)

Informações europeias sobre a aprovação do rádio (para produtos integrados com dispositivos de rádio aprovados pela UE)

Este produto é um notebook; dispositivos tipo LAN de rádio (dispositivos de comunicação sem fio de frequência de rádio (RF - radio frequency) de baixa potência, operando na faixa de 2,4 GHz/5 GHz) poderão estar presentes (integrados) no sistema do seu notebook, que deve ser usado em casa ou no escritório. Essa seção será aplicável somente se esses dispositivos estiverem presentes. Consulte a etiqueta do sistema para verificar a presença dos dispositivos sem fio.



Os dispositivos sem fio que podem estar em seu sistema são qualificados somente para uso na União Europeia ou áreas associadas se uma marcação CE  com um Número de registro do corpo notificado e o Símbolo de alerta está na etiqueta do sistema.

A tomada do(s) dispositivo(s) sem fio, que pode estar integrada ao seu notebook, está bem abaixo dos limites de exposição de RF conforme determinado pela Comissão Europeia por meio da diretiva R&TTE.

A banda baixa de 5,15 - 5,35 GHz destina-se somente a uso interno.





Consulte as restrições 802.11b e 802.11g para países ou regiões específicas nos países listados sob o título "Restrições da área econômica europeia" abaixo.

Declarações de conformidade R&TTE da UE

cs	Česky [Czech]	Samsung tímto prohlašuje, že tento Notebook PC je ve shodě se základními požadavky a dalšími příslušnými ustanoveními směrnice 1999/5/ES.	el	Ελληνική [Greek]	ΜΕ ΤΗΝ ΠΑΡΟΥΣΑ Samsung ΔΗΛΩΝΕΙ ΟΤΙ Notebook PC ΣΥΜΜΟΡΦΩΝΕΤΑΙ ΠΡΟΣ ΤΙΣ ΟΥΣΙΩΔΕΙΣ ΑΠΑΙΤΗΣΕΙΣ ΚΑΙ ΤΙΣ ΛΟΙΠΕΣ ΣΧΕΤΙΚΕΣ ΔΙΑΤΑΞΕΙΣ ΤΗΣ ΟΔΗΓΙΑΣ 1999/5/ΕΚ.
da	Dansk [Danish]	Undertegnede Samsung erklærer herved, at følgende udstyr Notebook PC overholder de væsentlige krav og øvrige relevante krav i direktiv 1999/5/EF.	fr	Français [French]	Par la présente Samsung déclare que l'appareil Notebook PC est conforme aux exigences essentielles et aux autres dispositions pertinentes de la directive 1999/5/CE.
de	Deutsch [German]	Hiermit erklärt Samsung, dass sich das Gerät Notebook PC in Übereinstimmung mit den grundlegenden Anforderungen und den übrigen einschlägigen Bestimmungen der Richtlinie 1999/5/EG befindet.	it	Italiano [Italian]	Con la presente Samsung dichiara che questo Notebook PC è conforme ai requisiti essenziali ed alle altre disposizioni pertinenti stabilite dalla direttiva 1999/5/CE.
et	Eesti [Estonian]	Käesolevaga kinnitab Samsung seadme Notebook PC vastavust direktiivi 1999/5/EÜ põhinõuetele ja nimetatud direktiivist tulenevatele teistele asjakohastele sätetele.	lv	Latviski [Latvian]	Ar šo Samsung deklarē, ka Notebook PC atbilst Direktīvas 1999/5/EK būtiskajām prasībām un citiem ar to saistītajiem noteikumiem.
en	English	Hereby, Samsung, declares that this Notebook PC is in compliance with the essential requirements and other relevant provisions of Directive 1999/5/EC.	lt	Lietuvių [Lithuanian]	Šiuo Samsung deklaruoja, kad šis Notebook PC atitinka esminius reikalavimus ir kitas 1999/5/EB Direktyvos nuostatas.
es	Español [Spanish]	Por medio de la presente Samsung declara que el Notebook PC cumple con los requisitos esenciales y cualesquiera otras disposiciones aplicables o exigibles de la Directiva 1999/5/CE.	nl	Nederlands [Dutch]	Hierbij verklaart Samsung dat het toestel Notebook PC in overeenstemming is met de essentiële eisen en de andere relevante bepalingen van richtlijn 1999/5/EG.
			mt	Malti [Maltese]	Hawnhekk, Samsung, jiddikjara li dan Notebook PC jikkonforma mal-ħtiājiet essenzjali u ma provvedimenti oħrajn rilevanti li hemm fid-Dirrettiva 1999/5/EC.

 Magyar [Hungarian]	Alulírott, Samsung nyilatkozom, hogy a Notebook PC megfelel a vonatkozó alapvető követelményeknek és az 1999/5/EC irányelv egyéb előírásainak.
 Polski [Polish]	Niniejszym Samsung oświadcza, że Notebook PC jest zgodny z zasadniczymi wymogami oraz pozostałymi stosownymi postanowieniami Dyrektywy 1999/5/EC.
 Português [Portuguese]	Samsung declara que este Notebook PC está conforme com os requisitos essenciais e outras disposições da Directiva 1999/5/CE.
 Slovensko [Slovenian]	Samsung izjavlja, da je ta Notebook PC v skladu z bistvenimi zahtevami in ostalimi relevantnimi določili direktive 1999/5/ES.
 Slovensky [Slovak]	Samsung týmto vyhlasuje, že Notebook PC spĺňa základné požiadavky a všetky príslušné ustanovenia Smernice 1999/5/ES.
 Suomi [Finnish]	Samsung vakuuttaa täten että Notebook PC tyyppinen laite on direktiivin 1999/5/EY oleellisten vaatimusten ja sitä koskevien direktiivin muiden ehtojen mukainen.
 Svenska [Swedish]	Härmed intygar Samsung att denna Notebook PC står i överensstämmelse med de väsentliga egenskapskrav och övriga relevanta bestämmelser som framgår av direktiv 1999/5/EG.

 Íslenska [Icelandic]	Hér með lýsir Samsung yfir því að Notebook PC er í samræmi við grunnkröfur og aðrar kröfur, sem gerðar eru í tilskipun 1999/5/EC.
 Norsk [Norwegian]	Samsung erklærer herved at utstyret Notebook PC er i samsvar med de grunnleggende krav og øvrige relevante krav i direktiv 1999/5/EF.
 Türkiye [Türkçe]	Bu belge ile, Samsung bu Notebook PC'nin 1999/5/EC Yönetmeliğinin temel gerekliliklerine ve ilgili hükümlerine uygun olduğunu beyan eder.

Para visualizar a Declaração de conformidade da UE referente a esse produto (somente em inglês), acesse: <http://www.samsung.com/uk/support/download/supportDownMain.do> e pesquise o número do modelo do produto. Se a Declaração de conformidade referente ao modelo no qual você está interessado não estiver disponível em nosso site, entre em contato com seu distribuidor.

Restrições da área econômica europeia

Restrição local de utilização do rádio 802.11b/802.11g

[Observação ao responsável pela integração: As declarações a seguir sobre restrições locais devem ser publicadas em todas as documentações do usuário final fornecidas com o sistema ou o produto incorporando o produto sem fio.]

 Devido ao fato das frequências usadas pelos dispositivos LAN sem fio 802.11b/802.11g talvez ainda não estarem padronizadas em todos os países, os produtos 802.11b/802.11g foram projetados somente para uso em países ou regiões específicas, e não são permitidos para operação em países ou regiões além daquelas destinadas para o uso designado. Como usuário desses produtos, você é responsável por assegurar que os produtos sejam usados somente nos países ou regiões para os quais foram destinados e por verificar que sejam configurados com a seleção correta de frequência e canal para o país ou região de uso. Qualquer discrepância das configurações e restrições permitidas no país ou região de uso poderia ser uma infração da lei local e poderá ser punida como tal.

A variante europeia destina-se para uso em toda a Área econômica europeia. No entanto, a autorização para uso está ainda mais restrita em países ou regiões específicas dentro de países, conforme se segue:

Geral

Os padrões europeus determinam a força de transmissão irradiada máxima de EIRP (effective isotropic radiated power) de 100 mW e a faixa de frequência de 2400 - 2483,5 MHz.

A banda baixa de 5,15 - 5,35 GHz destina-se somente a uso interno.

Bélgica

O produto pode ser usado externamente, mas para transmissões externas em uma distância de 300 m ou mais, exige-se uma licença da BIPT.

Essa restrição deve ser indicada no manual conforme se segue:

Dans le cas d'une utilisation privée, à l'extérieur d'un bâtiment, au-dessus d'un espace public, aucun enregistrement n'est nécessaire pour une distance de moins de 300m. Pour une distance supérieure à 300m un enregistrement auprès de l'IBPT est requise. Pour une utilisation publique à l'extérieur de bâtiments, une licence de l'IBPT est requise. Pour les enregistrements et licences, veuillez contacter l'IBPT.

França

Para departamentos metropolitanos:

2,400 - 2,4835 GHz para uso interno.

2,400 - 2,454 GHz (canais 1 a 7) para uso externo.

Para Guadalupe, Martinica, São Pedro e Miquelão, Mayotte:

2,400 - 2,4835 GHz para uso interno e externo.

Para Reunião, Guiana:

2,400 - 2,4835 GHz para uso interno.

2,420 - 2,4835 GHz para uso externo (canais 5 a 13)

banda baixa de 5,15 - 5,35 GHz destina-se somente a uso interno.

Informações sobre telecomunicação europeia (para produtos integrados com modems aprovados pela UE)

O símbolo **CE** indica a conformidade desse equipamento com a Diretiva de equipamentos de terminal de rádio e de telecomunicações 1999/5/EC. Tal identificação indica que esse equipamento atende ou excede os seguintes padrões técnicos:

CTR 21 - Requisitos de anexo para aprovação paneuropeia referente à conexão de PSTNs (Public Switched Telephone Networks) analógicos de TE (excluindo TE compatível com serviços Frequency).



Embora esse equipamento possa usar a desconexão por loop (pulso) ou sinalização DTMF (tom), somente o desempenho da sinalização DTMF está sujeito a requisitos regulatórios visando à operação correta.

Portanto, é altamente recomendável que o equipamento seja configurado para usar a sinalização DTMF para acessar serviços de emergência públicos ou privados. A sinalização DTMF também fornece uma configuração rápida de chamadas.

Esse equipamento foi aprovado pela Decisão do conselho 98/482/EEC - "CTR 21" para conexão de terminal exclusivo paneuropeu para PSTN (Public Switched Telephone Network).

No entanto, devido à diferença entre os PSTNs individuais fornecidos em diferentes países, a aprovação não fornece, por si só, uma garantia incondicional da operação bem-sucedida em todo ponto de terminação de PSTN.

No caso de problemas, você deve entrar em contato com o Suporte técnico do fabricante.

RTC CAUTION

CAUTION : Danger of explosion if battery is incorrectly replaced. Replace only with the same or equivalent type recommended by the manufacturer. Discard used batteries according to the Manufacturer's instruction.

Attention: Danger d'explosion si les piles sont mal placées. Remplacez les piles usagées uniquement par des piles de type identique ou équivalent recommandées par le fabricant. Otez les piles usagées selon les instructions du fabricant.



Descarte correto deste produto (Equipamento elétrico e eletrônico descartado)

(Aplicável em países com sistemas de coleta separados)

Essa marcação no produto, acessórios ou literatura indica que o produto e seus acessórios eletrônicos (por exemplo, carregador, headset, cabo USB) não devem ser descartados com outros lixos domésticos ao término de sua vida útil. Para prevenir possíveis danos ao ambiente e à saúde devido ao descarte sem controle, separe esses itens dos outros tipos de lixo e recicle-os com responsabilidade, para promover a reutilização sustentável dos recursos materiais.

Os usuários domésticos devem entrar em contato com o revendedor onde o produto foi adquirido ou o escritório governamental local, para obter mais informações sobre como e onde levar esses itens para reciclagem ambientalmente segura.

Usuário corporativos devem entrar em contato com seus fornecedores e verificar os termos e condições do contrato de compra. Este produto e seus acessórios eletrônicos não deve ser misturados com outros resíduos comerciais.



Descarte correto das baterias deste produto

(Aplicável em países com sistemas de coleta separados)

Essa marcação na bateria, no manual ou na embalagem indica que as baterias desse produto não devem ser descartadas com outros lixos domésticos ao término de sua vida útil. Onde estiverem identificados, os símbolos químicos Hg, Cd ou Pb indicam que a bateria contém mercúrio, cádmio ou chumbo acima dos níveis de referência na Diretiva EC 2006/66. Se as baterias não forem descartadas adequadamente, essas substâncias poderão causar prejuízos à saúde ou ao meio ambiente.

Para proteger os recursos naturais e promover a reutilização dos materiais, separe as baterias dos outros tipos de lixo e recicle-as por meio do seu sistema local gratuito de devolução de baterias.

As especificações do sistema podem ser diferentes dependendo dos modelos derivados. Para obter especificações detalhadas sobre o sistema, consulte o catálogo do produto.

CPU	Processador Intel Core i3/i5/i7
Memória principal	Tipo de memória: DDR3 SODIMM
Conjunto principal de chips	Intel HM76
Dispositivo de armazenamento	9.5mmH SATA2 7mmH SSD
Gráficos (opcional)	Intel HD Graphics (interno) NVIDIA® GeForce® GT 650M/630M
Ambiente operacional	Temperatura: -5 a 40°C para armazenamento, 10 a 32°C ao operar Umidade: 5 a 90% para armazenamento, 20 a 80% ao operar
Classificação CA/CC (opcional)	Entrada) 100-240VAC, 50/60Hz, Saída) 19VDC 3.16A, 19VDC 4.74A, 19VDC 6.32A
Classificação PC (opcional)	19VDC 3.16A (60W) / 19VDC 4.74A (90W) / 19VDC 6.32A (120W)



- Os componentes opcionais podem não ser fornecidos ou componentes diferentes poderão ser fornecidos dependendo do modelo do computador.
- As especificações do sistema estão sujeitas a alterações sem aviso prévio.
- A capacidade do drive de disco rígido de um computador no qual o Recovery está instalado é descrita como menor do que a especificação do produto.
- A quantidade de memória que o Windows pode usar talvez seja menor do que a quantidade real da memória disponível.

As especificações do sistema podem ser diferentes dependendo dos modelos derivados. Para obter especificações detalhadas sobre o sistema, consulte o catálogo do produto.

CPU	Processador Intel Core i3/i5/i7
Memória principal	Tipo de memória: DDR3 SODIMM
Conjunto principal de chips (opcional)	Intel HM65 / HM76
Dispositivo de armazenamento	9.5mmH SATA
Gráficos (opcional)	Intel® HD Graphics (interno) NVIDIA® GeForce® GT 650M/630M
Ambiente operacional	Temperatura: -5 a 40°C para armazenamento, 10 a 32°C ao operar Umidade: 5 a 90% para armazenamento, 20 a 80% ao operar
Classificação CA/CC (opcional)	Entrada) 100-240VAC, 50/60Hz, Saída) 19VDC 3.16A, 19VDC 4.74A
Classificação PC (opcional)	19VDC 3.16A (60W) / 19VDC 4.74A (90W)



- Os componentes opcionais podem não ser fornecidos ou componentes diferentes poderão ser fornecidos dependendo do modelo do computador.
- As especificações do sistema estão sujeitas a alterações sem aviso prévio.
- A capacidade do drive de disco rígido de um computador no qual o Recovery está instalado é descrita como menor do que a especificação do produto.
- A quantidade de memória que o Windows pode usar talvez seja menor do que a quantidade real da memória disponível.

Marcas registradas

Samsung é uma marca registrada da Samsung Co., Ltd.

Intel, Pentium/Dual-Core/Quad-Core são marcas registradas da Intel Corporation.

AMD, Dual-Core/Quad-Core são marcas registradas da AMD Corporation.

Microsoft, MS-DOS e Windows são marcas registradas da Microsoft Corporation.

The terms HDMI and HDMI High-Definition Multimedia Interface, and the HDMI Logo are trademarks or registered trademarks of HDMI Licensing LLC in the United States and other countries.

Todos os outros nomes de produtos ou empresas mencionados neste documento são marcas registradas de suas respectivas empresas.

Parceira ENERGY STAR®



Como parceira da ENERGY STAR®, a SAMSUNG informa que este produto atende às diretrizes da ENERGY STAR® quanto à eficiência de energia.

HDMI



O Glossário lista as terminologias usadas neste Guia do usuário.

Para visualizar outras terminologias além destas, consulte a Ajuda do Windows.

Administrador de rede

Um usuário que planeja, configura e gerencia operações da rede. Às vezes, um administrador de rede é chamado de administrador do sistema.

Área de notificação

Refere-se à área direita da Barra de tarefas, incluindo ícones de programa, como controle de volume, as opções de energia e o horário.

Arquivo do sistema

Arquivos do sistema referem-se a arquivos que são lidos e usados pelo sistema operacional Windows. Em geral, os arquivos do sistema não devem ser excluídos ou movidos.

Back-up

Uma forma de salvar os dados atuais para restaurá-los posteriormente, se necessário. Um back-up é uma maneira de restaurar os dados do computador quando os dados ou o computador estiverem danificados.

Cartão PCMCIA

(Personal Computer Memory Card International Association)

Esta é uma especificação estendida do slot do cartão para computadores móveis, como um notebook. Não apenas uma memória ou um dispositivo, mas a maioria dos periféricos, como unidades de disco rígido, placas de LAN, etc, pode ser conectada a esse slot de cartão.

Cartão SDHC (Secure Digital High Capacity)

Esta é a extensão do cartão SD que suporta mais de 2 GB.

Cliente

Refere-se a um computador que usa um recurso de rede compartilhada fornecido por um servidor.

Compartilhar

Refere-se a configurar um recurso de um computador, como uma pasta ou impressora, de forma que outros usuários também possam usá-lo.

DDR SDRAM

(Double Data Rate Synchronous Dynamic Random Access Memory)

A DRAM é um tipo de memória cujas células consistem em um capacitor e um transistor fabricados a baixo custo. A SDRAM é um tipo de memória cujo desempenho está sendo aprimorado ao sincronizar o relógio com o relógio externo da CPU. A DDR SDRAM é um tipo de memória cujo desempenho está sendo aprimorado ao duplicar a velocidade operacional da SDRAM e, no momento, é amplamente usada.

Este computador usa DDR SDRAM.

DHCP (Dynamic Host Configuration Protocol)

Refere-se à alocação automática de endereços IP aos usuários na rede pelos administradores da rede.

Direct X

Uma interface de aplicativo desenvolvida para permitir que os programas de aplicativo do Windows acessem dispositivos de hardware em uma velocidade muito alta. Como a velocidade operacional das placas de imagem, memória e som deve ser bastante rápida para fornecer vídeo e som de alta qualidade para jogos, o Direct X permite um controle e interação mais velozes entre os aplicativos e dispositivos de hardware. Ao usar o Direct X, o desempenho multimídia do Windows é bastante aprimorado.

Driver

Software que interage entre o hardware e o sistema operacional. Um sistema operacional conhece as informações do hardware e controla-o. Em geral, um driver é fornecido com o dispositivo de hardware correspondente.

D-sub (D-subminiatura)

Este é o cabo que conecta um monitor CRT geral e o computador. O vídeo analógico é gerado por meio deste cabo.

DVD (Digital Versatile Disk)

O DVD foi desenvolvido para substituir o CD (compact disk). Embora o formato e o tamanho do disco sejam os mesmos de um CD, a capacidade de um DVD é de pelo menos 4,7 GB, enquanto a capacidade de um CD é de 600 MB. O vídeo em DVD é digital diferente do vídeo em VHS (analógico) e é compatível com a compactação em MPEG2 e áudio digital. Para reproduzir um DVD, uma unidade de DVD é necessária.

Firewall

Um sistema de segurança usado para proteger uma rede interna ou intranet de redes externas por meio de um procedimento de autenticação.

Gerenciador de dispositivos

Uma ferramenta administrativa usada para gerenciar dispositivos do computador. É possível adicionar ou remover hardware, ou atualizar o driver de um dispositivo usando o gerenciador de dispositivos.

HDMI

Esta é uma especificação da interface digital de vídeo / áudio que transmite sinais de vídeo e áudio em um único cabo.

Ícone

Refere-se a uma pequena imagem que representa um arquivo que os usuários podem usar.

IEEE802.XX

Este é um conjunto de especificações desenvolvido pelo comitê 802 de IEEE para o método de conexão de LAN chamado XX.

Início rápido

Refere-se a uma barra de ferramentas que pode ser configurada de forma que você possa iniciar um programa, como Internet Explorer ou exibir a área de trabalho do Windows com um clique. É possível adicionar qualquer ícone à área de início rápido da Barra de tarefas ou iniciar um programa usado frequentemente ao clicar naquele ícone.

LAN (Local Area Network)

Uma rede de comunicações que conecta computadores, impressoras e outros dispositivos em uma área local, como dentro de um prédio. Uma LAN permite que todos os dispositivos conectados interajam com outros dispositivos na rede. A LAN atual usa o método de controle de acesso de mídia Ethernet desenvolvido no início dos anos 80. Para conectar-se a uma Ethernet, uma placa de rede chamada placa LAN, placa Ethernet ou placa de interface de rede é exigida. Para trocar dados entre computadores, é necessário um protocolo, além do equipamento de hardware.

O Windows XP usa TCP/IP como o protocolo padrão.

LCD (Liquid Crystal Display)

Passive Matrix e Active Matrix são os tipos de LCD disponíveis. Este computador usa o tipo de LCD Active Matrix chamado TFT LCD. Como um LCD é implementado por transistores em vez de um tubo de raio catódico diferente de um CRT, seu tamanho pode ser fino. E como ele não pisca, isso reduz o esforço feito pelos olhos.

Modo de descanso

Um modo de energia que permite aos computadores economizar consumo de energia quando não estiverem sendo usados. Quando um computador estiver no modo de descanso, os dados na memória do computador não serão salvos no disco rígido. Se a energia estiver desativada, os dados na memória serão perdidos.

Modo de hibernação

Um modo de energia que salva todos os dados na memória para o disco rígido e desativa a CPU e o disco rígido. Ao cancelar o modo de hibernação, todos os programas de aplicativo que estavam funcionando são restaurados para seu último estado.

Partição

Refere-se ao ato ou à prática de dividir o espaço de armazenamento de uma unidade de disco rígido em áreas de dados separadas chamadas partições. Se uma unidade de disco rígido de 100 GB for particionada em duas partições de 50 GB, a unidade de disco rígido poderá ser usada se houver duas unidades de disco rígido.

Pasta compartilhada

Uma pasta que pode ser usada por outros usuários na rede.

Protocolo

Um protocolo é um conjunto de normas usadas pelos computadores para se comunicar entre si em uma rede. Um protocolo é uma convenção ou um padrão que controla ou permite a conexão, a comunicação e a transferência de dados entre pontos finais da computação. Ele define os procedimentos de transmissão de dados e o meio de transmissão para funções de rede mais eficientes.

Rede

Um grupo de computadores e dispositivos, como impressoras e scanners, conectados por um link de comunicações. Uma rede pode ser pequena ou grande e pode ser conectada permanentemente por meio de cabos ou temporariamente por meio de linhas telefônicas ou links sem fio. A maior das redes é a Internet, a rede mundial.

Servidor

Em geral, um servidor refere-se a um computador que fornece recursos compartilhados para usuários da rede.

TCP/IPv4

Este é um sistema de endereço de 4 bytes (32 bits) separado em cada byte (8 bits) por um ponto e cada byte é representado como um número decimal.

USB (Universal Serial Bus)

Refere-se a um padrão de interface em série desenvolvido para substituir os padrões de interface convencionais, como Serial e PS/2.

As especificações de transmissões de dados são os padrões de interface usados para conectar um computador a dispositivos periféricos. Essas especificações incluem USB 1.0, 1.1, 2.0 e 3.0.

É apropriado oferecer suporte a dispositivos periféricos que exijam altas taxas de dados, como um dispositivo AV, HDD secundário ou CD-RW. Quanto mais recente a versão (p.ex., USB 3.0), uma taxa de dados maior será fornecida.

Windows Media Player

Um programa multimídia incluído com o Windows. Usando esse programa, é possível reproduzir um arquivo de mídia, criar um CD de áudio, ouvir uma transmissão de rádio, buscar e gerenciar arquivos de mídia, e copiar arquivos para um dispositivo portátil, etc.

A

Arrastar 51

B

Bateria 88

Brilho do LCD 63

C

Carga 89

Clicar 50

Clicar duas vezes 50

Conexão / Saída do monitor 57

Configuração do BIOS 78

Controle de volume 61

Cuidados de segurança 6

D

Drive de CD 54

E

Especificações de produto 132

Exibição dupla 58

G

Gravador 61

I

Indicadores de status 25

M

Memória 84

P

PA 68

Prioridade de inicialização 83

R

Recovery 94

Rede conectada 64

Rede sem fio 68

Rolar 52

S

Support Center 75

Senha 80

Senha do supervisor 80

Senha do usuário 81

Slot de segurança 76

Slot para múltiplas placas 55

SW Update 74

T

Teclas de atalho 47

Touchpad 50

V

Visão geral 24