

The Samsung logo, consisting of the word "SAMSUNG" in white capital letters inside a blue oval.

SM-E500M  
SM-E500M/DS

# Manual do usuário

# Índice

## Primeiros Passos

- 6 Layout do aparelho
- 8 Usar o chip e a bateria
- 15 Usar um cartão de memória
- 17 Ligar ou desligar seu telefone
- 17 Bloquear ou desbloquear a tela

## Informações básicas

- 18 Utilizar o touch screen
- 21 Layout da Tela inicial
- 25 Notificações e painéis de configuração rápida
- 27 Abrir aplicações
- 28 Instalar ou desinstalar aplicações
- 29 Inserir texto
- 32 Captura de tela
- 32 Meus Arquivos
- 33 Função Modo Economia de energia
- 34 Ver informações da ajuda

## Conexões de rede

- 35 Dados móveis
- 35 Wi-Fi
- 36 Ancoragem e Roteador Wi-Fi

## Movimentos e funções de usabilidade

- 38 Movimentos e gestos
- 40 Multi janela
- 43 Operações com uma mão

## Telefone

- 44 Efetuar chamadas
- 46 Recebimento de chamadas
- 46 Opções durante chamadas

## Personalizando

- 48 Gerenciar a Tela inicial e a Tela de aplicações
- 50 Configurar papéis de parede e toques
- 51 Alterar o método de bloqueio de tela
- 52 Modo privado
- 53 Modo Fácil
- 54 Transferir dados de seu aparelho anterior
- 55 Configurar contas

## Contatos

- 56 Adicionar contatos
- 56 Importar e exportar contatos

- 57 Pesquisar por contatos

## Mensagens e E-mail

- 58 Mensagens
- 59 E-mail

## Câmera

- 61 Disparo básico
- 62 Modos de disparo
- 63 Configurações da câmera

## Galeria

- 65 Ver o conteúdo no dispositivo
- 66 Ver conteúdos armazenados em outros dispositivos

## Aplicações e funções úteis

- 67 S Planner
- 68 Internet
- 69 Música
- 71 Vídeo
- 72 Estúdio
- 73 Relógio
- 74 Calculadora
- 74 Notas
- 75 Gravador de Voz
- 76 Flipboard
- 76 Rádio
- 77 Google apps

## Conectar-se a outros dispositivos

- 80 Bluetooth
- 82 Wi-Fi Direct
- 83 NFC (Modelos com NFC integrado)
- 85 S Beam (modelos com NFC integrado)
- 86 Screen Mirroring
- 87 Impressão

## Gerenciador de aplicações e dados

- 89 Atualizar o telefone
- 90 Transferir arquivos entre o dispositivo e um computador
- 91 Cópia de segurança e restauração de dados
- 91 Restaurar padrão de fábrica

## Configurações

- 92 Sobre as Configurações
- 92 Configurações rápidas
- 92 CONEXÕES
- 97 DISPOSITIVO
- 100 PERSONALIZAÇÃO
- 103 SISTEMA
- 108 APLICAÇÕES

## Solução de problemas

# Leia-me primeiro

Por favor, leia este manual antes de utilizar seu telefone de forma a garantir um uso seguro e correto.

- As descrições nesse manual são baseadas nas configurações padrão do telefone.
- Alguns conteúdos podem estar diferentes em seu dispositivo dependendo da região, provedor de serviços, especificações do modelo ou software do dispositivo.
- Conteúdos (de alta qualidade) que requerem altos usos da CPU e da memória RAM irão afetar o desempenho geral do aparelho. Aplicações relacionadas ao conteúdo podem não funcionar adequadamente dependendo das especificações do aparelho e do ambiente em que é utilizado.
- A Samsung não é responsável por problemas no funcionamento causados por aplicações de qualquer outro fornecedor diferente da Samsung.
- A Samsung não é responsável por problemas no funcionamento ou incompatibilidades causados pela alteração das configurações por parte do usuário no sistema operacional do software. Tentar personalizar o sistema operacional pode fazer com que seu telefone ou aplicações não funcionem de forma adequada.
- Softwares, fontes de som, papéis de parede, imagens e outras mídias fornecidas com este aparelho estão licenciados para uso limitado. Extrair e utilizar estes materiais para comercialização ou outros propósitos são infrações à lei dos direitos autorais. Os usuários são inteiramente responsáveis pelo uso ilegal de mídia.
- Podem existir cobranças adicionais de acesso referentes à transmissão de dados, tais como mensagens, transferências e downloads, sincronização automática ou utilização de serviços de localização dependendo do seu plano de dados. Para grandes transferências de dados, é recomendável utilizar a função Wi-Fi.
- Aplicações padrões que vão instaladas no aparelho estão sujeitas a atualizações e podem deixar de ser suportadas sem aviso prévio. Se você tiver dúvidas sobre uma aplicação fornecida com o aparelho, contate o atendimento ao cliente Samsung. Para aplicações instaladas pelo usuário contate as operadoras de serviço.
- Alterar o sistema operacional do aparelho ou instalar softwares de fontes não oficiais pode resultar em mau funcionamento do aparelho e corrupção ou perda de dados. Essas ações são violações do seu contrato de licença Samsung e irá anular sua garantia.

## Ícones de instrução



**Aviso:** situações que podem prejudicar você ou terceiros.



**Atenção:** situações que podem danificar seu telefone ou outro equipamento.



**Nota:** notas, dicas de uso ou informações adicionais.

# Primeiros Passos



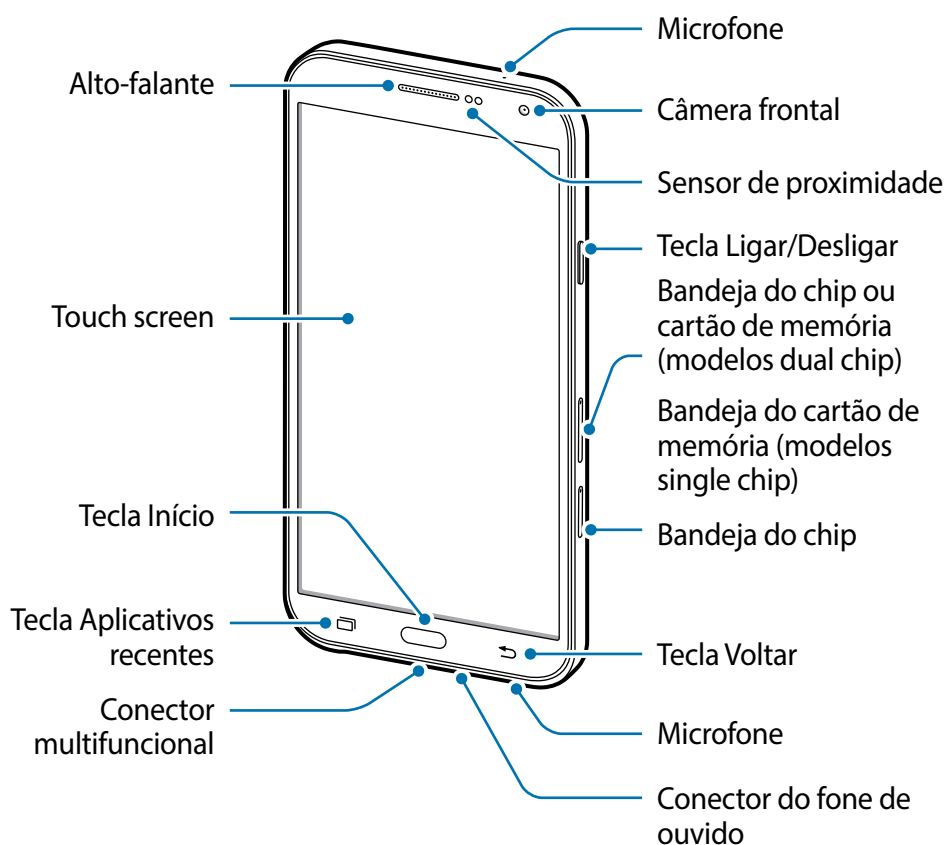

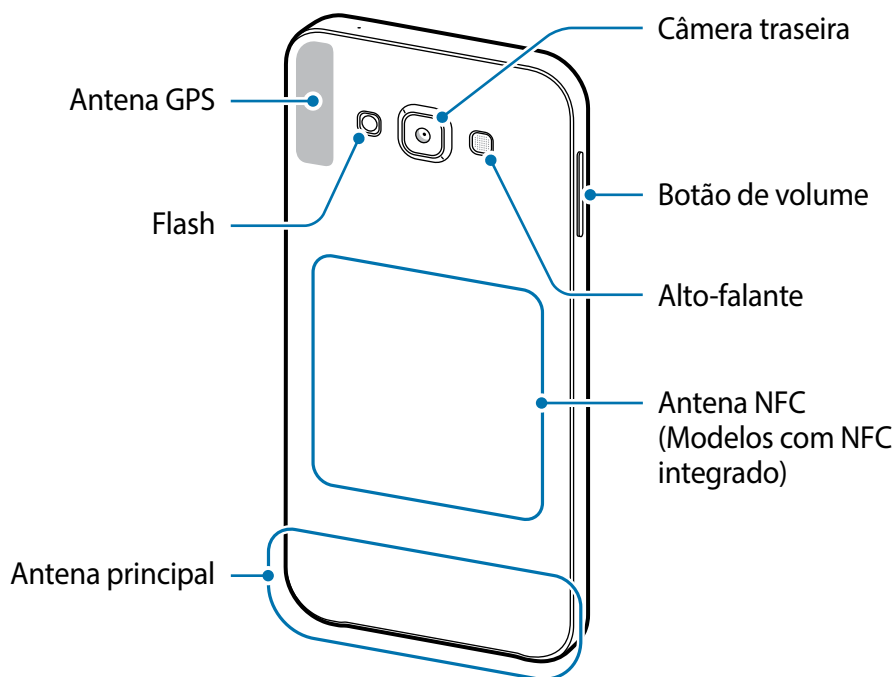
## Layout do aparelho



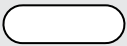

- Não cubra a área da antena com suas mãos ou outros objetos. Isto pode causar problemas de conectividade ou esgotar a bateria.
- É recomendável utilizar protetor de tela aprovado pela Samsung. Usar protetores de tela não aprovados pela Samsung podem causar mau funcionamento dos sensores.
- Não permita que a água entre em contato com o touch screen. A tela de seu aparelho pode ter mau funcionamento quando exposta a condições úmidas ou à água.

## Teclas

Tecla	Função
 <b>Ligar/Desligar</b>	<ul style="list-style-type: none"> <li>• Mantenha pressionada para ligar ou desligar o telefone.</li> <li>• Pressione para ativar ou bloquear a tela.</li> </ul>
 <b>Aplicações recentes</b>	<ul style="list-style-type: none"> <li>• Toque para abrir a lista de aplicações recentes.</li> <li>• Mantenha pressionada para acessar opções adicionais para a tela atual.</li> </ul>
 <b>Início</b>	<ul style="list-style-type: none"> <li>• Pressione para ativar a tela enquanto estiver bloqueada.</li> <li>• Pressione para retornar à Tela inicial.</li> <li>• Mantenha pressionada para iniciar o <b>Google</b>.</li> </ul>
 <b>Voltar</b>	<ul style="list-style-type: none"> <li>• Toque para retornar à tela anterior.</li> </ul>

Tecla	Função
 <b>Volume</b>	<ul style="list-style-type: none"><li>• Pressione para ajustar o volume do aparelho.</li></ul>

## Usar o chip e a bateria

### Instalar o chip

Insira o chip fornecido pela sua operadora de serviços.



- Somente chips nano funcionam no aparelho.
- Alguns serviços LTE podem estar indisponíveis dependendo da operadora de serviços. Para mais detalhes sobre a disponibilidade de serviços, contate sua operadora.

- 1 Insira o pino de ejeção na abertura do compartimento do chip para afrouxar a bandeja do chip

► **Modelos Dual chip:**

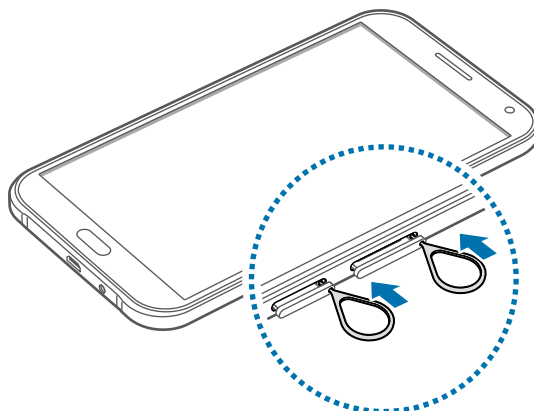

► Modelos Single chip:

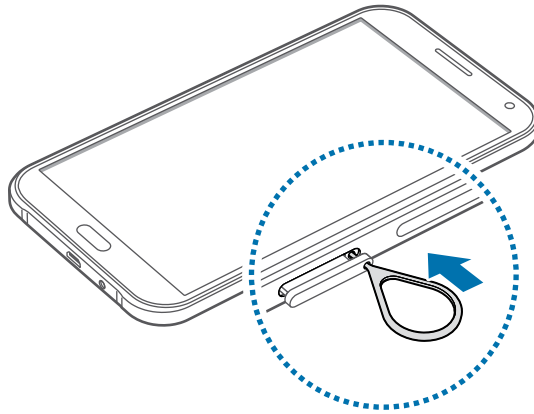

Certifique-se de que o pino de ejeção esteja perpendicular ao orifício. Senão, o aparelho poderá ser danificado.

2 Puxe a bandeja chip gentilmente para fora do compartimento.

► Modelos Dual chip:

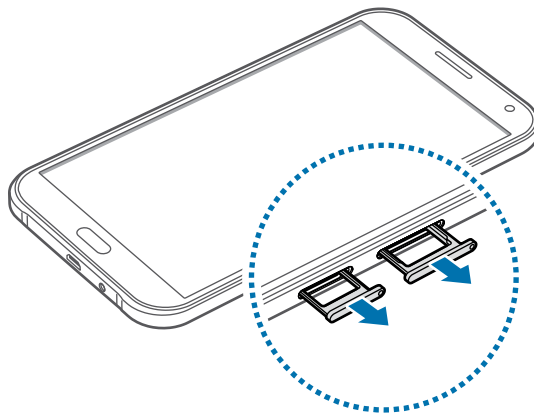

► Modelos Single chip:

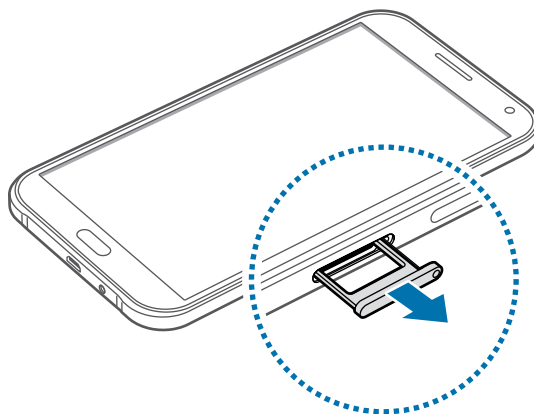

- 3 ► Modelos Dual chip:** insira o chip no telefone com os contatos dourados voltados para baixo.

Insira o chip primário no compartimento do chip (1) e o chip secundário no compartimento do chip (2).

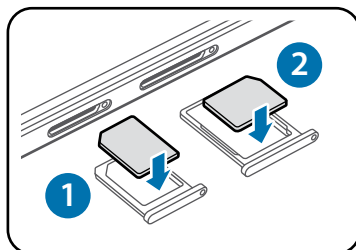

O compartimento do chip 2 também funciona como compartimento de cartão de memória. Entretanto, você não pode colocar os chips e o cartão de memória ao mesmo tempo.

- Modelos Single chip:** insira o chip no telefone com os contatos dourados voltados para baixo.

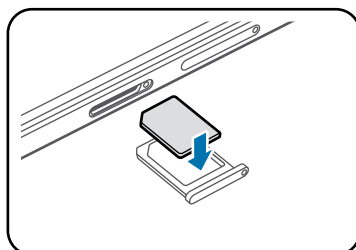

Tenha cuidado para não perder ou deixar terceiros utilizarem o chip. A Samsung não se responsabiliza por quaisquer danos ou inconveniências causados por perdas ou chips roubados.

- 4** Insira novamente a bandeja do chip.

- Modelos Dual chip:**

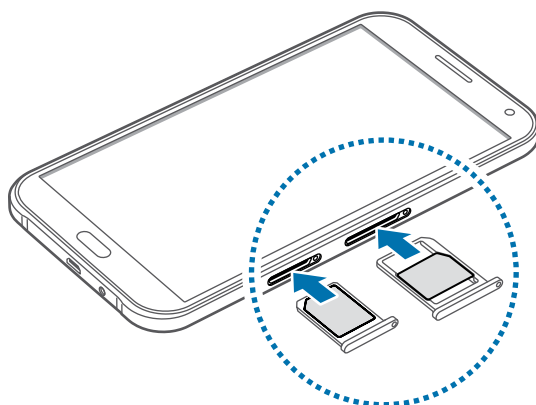

► Modelos Single chip:

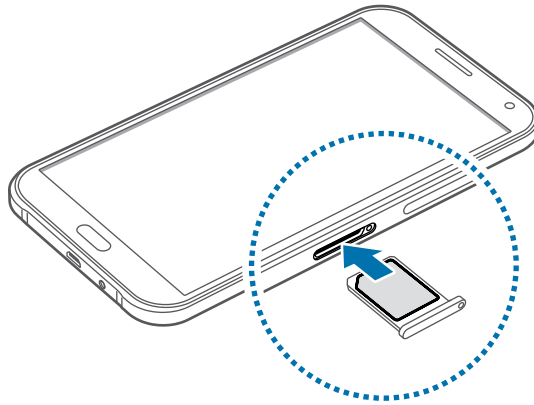

## Remover o chip

- 1 Insira o pino de ejeção na abertura do compartimento do chip para afrouxar a bandeja do chip
- 2 Puxe a bandeja chip gentilmente para fora do compartimento.
- 3 Remover o chip

► Modelos Dual chip:

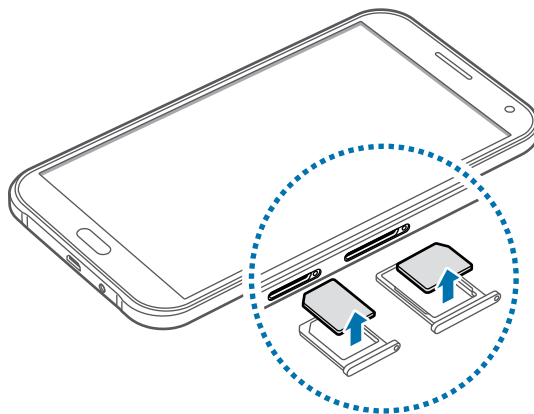

### ► Modelos Single chip:

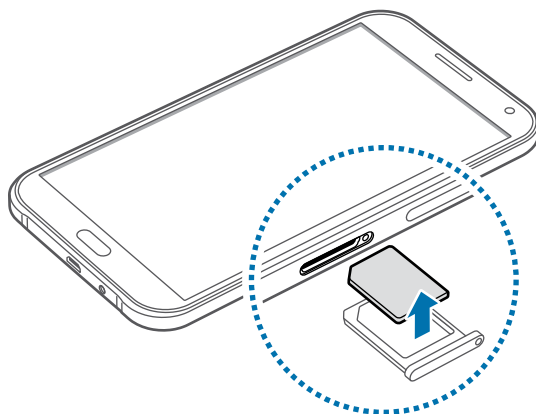

**4** Insira novamente a bandeja do chip.

## Usar dois chips (modelos Dual chip)

Se inserir dois chips, você poderá ter dois números de telefone ou operadoras de serviços em um único aparelho.

### Ativar os chips

Na tela inicial, toque em **Aplic.** → **Config.** → **Gerenciamento de cartão SIM**. Arraste um ou ambos os seletores dos chips para ativá-los.

### Alterar o nome e os ícones exibidos para os chips

Na tela inicial, toque em **Aplic.** → **Config.** → **Gerenciamento de cartão SIM**. Selecione um chip e toque em **Registrar nome** ou **Selecionar ícone**. Defina um nome e um ícone para cada chip.

### Alternar chips

Quando dois chips estão ativos, os ícones de seleção de chip aparecem na área de trabalho do painel de notificações. Abra o painel de notificações e depois selecione um chip

## Alternar o serviço de dados entre os chips (modelos Dual chip)

### Mudar o chip na Rede de serviço de dados

Na tela inicial, toque em **Aplic.** → **Config.** → **Gerenciamento de cartão SIM** → **Rede de serviço de dados** e altere do chip 1 para o chip 2.

## Mudar a Seleção de banda

Na tela inicial, toque em **Aplic.** → **Config.** → **Mais redes** → **Redes móveis** → **Seleção de banda** e altere para **LTE/WCDMA/GSM**. Leia os avisos e toque em **OK**.

## Carregar a bateria

Use o carregador para carregar a bateria antes de usar o telefone pela primeira vez. Também é possível utilizar um computador para carregar a bateria ao conectá-los via cabo USB.



Utilize somente os carregadores, baterias e cabos aprovados pela Samsung. Utilizar carregadores ou cabos não autorizados pode causar estouro na bateria ou danificar seu telefone.



- Quando o nível da bateria estiver fraco, o ícone da bateria aparece vazio.
- Se a bateria estiver completamente descarregada, você não conseguirá ligar o aparelho, mesmo que o carregador de bateria esteja conectado. Espere a bateria descarregada carregar por alguns minutos antes de tentar ligar o aparelho.
- Se utilizar várias aplicações ao mesmo tempo, tais como aplicações de rede ou aplicações que precisem de conexão a outro dispositivo, a bateria descarregará rapidamente. Para evitar desconectar da rede ou esgotar a bateria durante uma transferência de dados, sempre use essas aplicações depois de carregar completamente a bateria.

Conecte a pequena extremidade do carregador no conector do carregador de bateria do aparelho e, em seguida, conecte a extremidade maior do carregador em uma tomada.

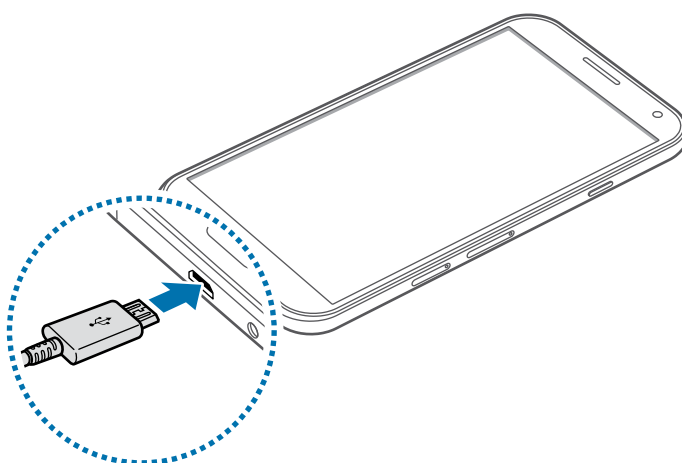

Conectar o carregador incorretamente pode causar sérios danos ao telefone. Qualquer dano causado por mau uso não é coberto pela garantia.



- O telefone pode ser utilizado enquanto carrega, porém pode levar mais tempo para carregar a bateria completamente.
- Se o aparelho receber uma fonte de alimentação instável enquanto carrega, o touch screen pode não funcionar. Se isto acontecer, desconecte o carregador.
- O aparelho pode se aquecer enquanto carrega. Isto é normal e não deve afetar a vida útil ou desempenho de seu telefone. Se a bateria aquecer mais do que o normal, o carregador pode parar de funcionar.
- Se o seu telefone não carregar adequadamente, leve-o a uma Autorizada Samsung.

Desconecte o aparelho do carregador depois que ele estiver completamente carregado. Primeiro tire o conector do carregador de bateria do aparelho e depois desconecte da tomada.



Para economizar energia, retire o carregador quando não estiver em uso. O carregador não possui um botão Ligar/Desligar, então você deve retirá-lo da tomada para evitar desperdício de energia. O carregador deve permanecer na tomada quando em uso e facilmente acessível enquanto carrega.

## Reduzir o consumo da bateria

Seu telefone oferece opções que ajudam a economizar a energia da bateria. Ao personalizar essas opções e desativar funções de plano de fundo, você pode utilizar o telefone por mais tempo entre carregamentos:

- Quando não estiver utilizando o telefone, altere para o modo de bloqueio ao pressionar a tecla Ligar/Desligar.
- Feche aplicações desnecessárias com o gerenciador de tarefas.
- Desative a função Bluetooth.
- Desative a função Wi-Fi.
- Desative a sincronização automática das aplicações.
- Diminua o tempo da luz de fundo.
- Diminua o brilho da tela.

## Usar um cartão de memória

### Instalar um cartão de memória

Seu telefone aceita cartões de memória com capacidade máxima de 64 GB. Dependendo do fabricante e do tipo do cartão, alguns cartões de memória podem não ser compatíveis com seu telefone.



- Utilizar um cartão de memória incompatível pode danificar o aparelho ou o cartão de memória ou corromper dados armazenados no cartão de memória.
- Tenha cuidado ao inserir o cartão de memória com o lado correto para cima.



- O telefone suporta apenas FAT e sistemas de arquivo exFAT para cartões de memória. Ao inserir um cartão com uma estrutura de arquivo diferente, seu telefone irá solicitar que o cartão seja formatado.
- Excluir e gravar frequentemente diminuirá o tempo de vida útil do cartão de memória.
- Ao inserir um cartão de memória em seu dispositivo, o diretório do cartão de memória será exibido na pasta **Meus Arq.** → **Cartão SD.**

- 1 Insira o pino de ejeção na abertura do compartimento do cartão de memória para afrouxar a bandeja.
- 2 Puxe o cartão de memória gentilmente para fora do compartimento.
- 3 Coloque um cartão de memória no compartimento do cartão de memória com os contatos dourados voltados para baixo.
- 4 Insira novamente o cartão de memória no compartimento.

► **Modelos Dual chip:**

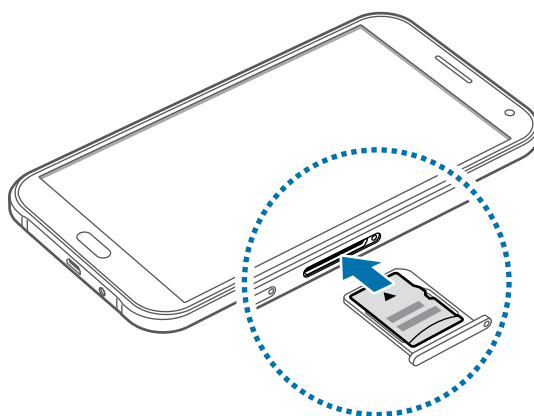

► Modelos Single chip:

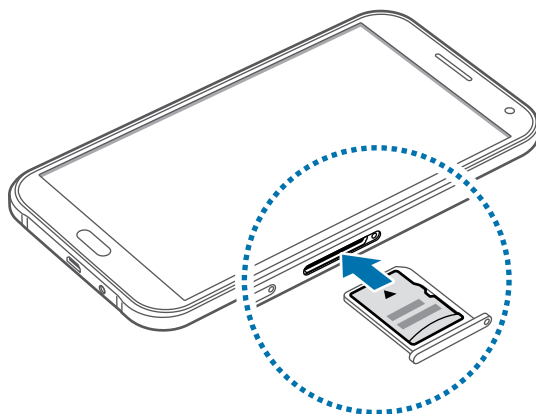

## Remover o cartão de memória

Antes de remover o cartão de memória, primeiro desinstale para a remoção segura. Na tela inicial, toque em **Aplic.** → **Config.** → **Armazenamento** → **Remover o cartão SD**.

- 1 Insira o pino de ejeção na abertura do compartimento do cartão de memória para afrouxar a bandeja.
- 2 Puxe o cartão de memória gentilmente para fora do compartimento.
- 3 Retire o cartão de memória.
- 4 Insira novamente o cartão de memória no compartimento.



Não remova um cartão de memória enquanto o telefone transfere ou acessa informações. Ao fazer isso, dados podem ser perdidos, corrompidos ou danificar o cartão de memória ou telefone. A Samsung não se responsabiliza por perdas causadas por mau uso de cartões de memória danificados, incluindo perda de dados.

## Formatar o cartão de memória

Formatar o cartão de memória em um computador pode causar incompatibilidade com seu telefone. Formate o cartão de memória apenas no telefone.

Na Tela inicial, toque em **Aplic.** → **Config.** → **Armazenamento** → **Formatar cartão SD** → **Formatar o cartão SD** → **Apagar tudo**.



Antes de formatar o cartão de memória, não se esqueça de fazer uma cópia de todos os dados importantes armazenados em seu telefone. A garantia do fabricante não cobre perda de dados em virtude de ações de usuários.

## Ligar ou desligar seu telefone

Mantenha pressionada a tecla Ligar/Desligar por alguns segundos para ligar o aparelho.

Se estiver ligando seu aparelho pela primeira vez, siga as instruções na tela para configurar seu aparelho.

Para desligar o aparelho, mantenha a tecla Ligar/Desligar pressionada e, em seguida, toque em **Desligar**.



Siga todos os avisos e instruções recomendadas pelo pessoal autorizado em áreas onde dispositivos sem fio são proibidos, tais como aviões e hospitais.

## Bloquear ou desbloquear a tela

Pressionar o botão Ligar/Desligar desativa a tela e a bloqueia. A tela desativa e bloqueia automaticamente se o aparelho não for usado por um período de tempo específico.

Para desbloquear o telefone, pressione a tecla Ligar/Desligar ou a tecla Início e deslize seu dedo em qualquer direção dentro da área de desbloquear.

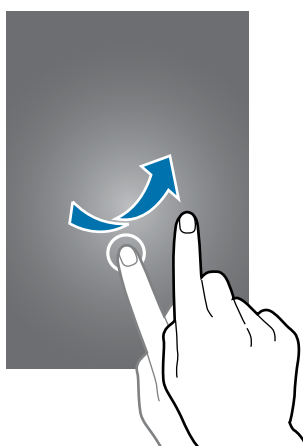

Você pode alterar a forma de desbloqueio para desbloquear o aparelho.

# Informações básicas

## Utilizar o touch screen



- Não permita que a tela entre em contato com outros dispositivos elétricos. Descargas eletrostáticas podem causar mau funcionamento da tela.
- Para evitar danos ao touch screen, não o toque com nenhum instrumento afiado e não aplique pressão excessiva com a ponta de seus dedos.



- O telefone pode não reconhecer seus gestos se você executá-los muito longe do telefone ou ao usar acessórios de cores escuras, como luvas.
- Deixar o touch screen ativo por longos períodos de tempo pode resultar em falhas na imagem (imagem desvanecendo na tela) ou imagem fantasma. Desative o touch screen quando não estiver utilizando o aparelho.
- Recomenda-se utilizar os dedos para utilizar o touch screen.

## Tocar

Para abrir uma aplicação, para selecionar um item do menu, para pressionar uma tecla na tela ou para inserir um caractere utilizando o teclado na tela, toque-a com um dedo.

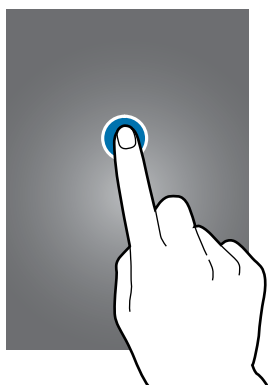

## Manter pressionado

Mantenha um item pressionado por mais de 2 segundos para acessar as opções disponíveis.



## Arrastar

Para mover um item, mantenha-o pressionado e arraste-o para a posição desejada.

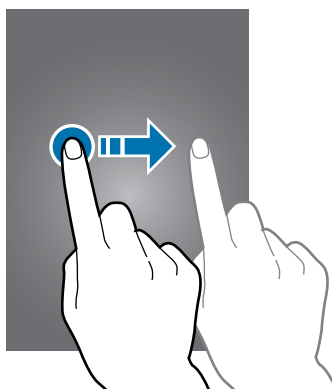

## Tocar duas vezes

Toque duas vezes em uma página da Internet ou imagem para aumentar o zoom. Toque duas vezes novamente para retornar.

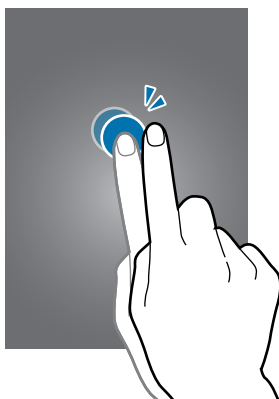

## Deslizar

Deslize para a esquerda ou para a direita na Tela inicial ou na tela de Aplicações para visualizar outro painel. Deslize para cima ou para baixo para percorrer em uma página da Internet ou em uma lista de itens como a de contatos.

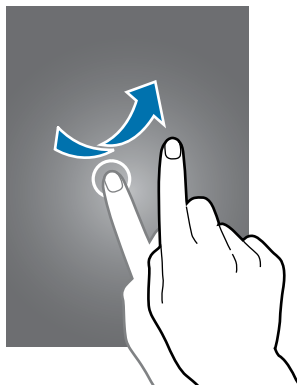

## Afastar e juntar

Afaste dois dedos em uma página da Internet, mapa ou imagem para aumentá-la. Junte seus dedos para diminuir o zoom.

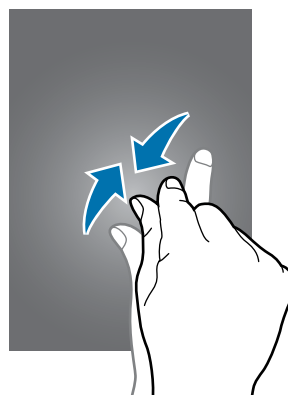
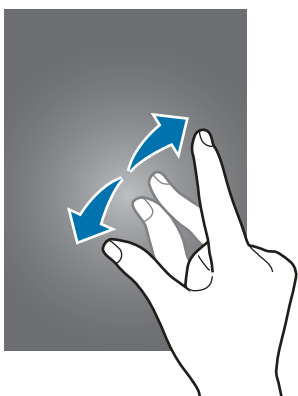

## Layout da Tela inicial

### Tela inicial

A Tela inicial é o ponto inicial para acessar todas as funções do telefone. Ela exibe ícones indicadores, widgets, atalhos para aplicações e mais. Widgets são pequenas aplicações que iniciam funções de aplicações específicas que fornecem informações e acesso conveniente na sua Tela inicial.

Para ver outros painéis, percorra para a esquerda ou para a direita ou selecione um indicador de tela na parte inferior da tela.



## Opções da Tela inicial

Na Tela inicial, mantenha uma área vazia pressionada ou junte seus dedos na tela para acessar as opções disponíveis.

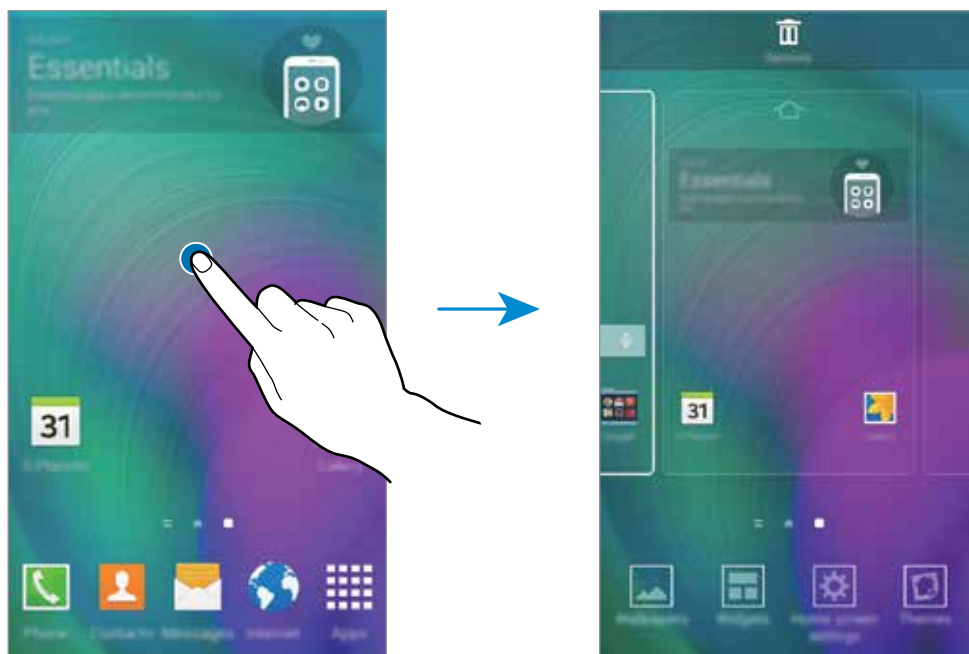

## Flipboard BRIEFING

Use essa função para visualizar os últimos artigos em várias categorias. Você pode ficar atualizado sobre as notícias que interessam a você usando essa função.

- 1 Na tela inicial, toque em  ou percorra para a direita para abrir o **Flipboard BRIEFING**.
- 2 Toque em **COMECE A LER** ao iniciar esta aplicação pela primeira vez.
- 3 Deslize para cima para navegar pelos artigos em cada categoria de notícias.



Para desativar o **Flipboard BRIEFING** mantenha uma área vazia pressionada na Tela inicial. Depois toque em **Config. da tela de início** e desmarque **Flipboard Briefing**.

## Tela de aplicações

A tela de Aplicações exibe ícones para todas as aplicações incluindo quaisquer novas aplicações instaladas.

Na Tela inicial, toque em **Aplic.** para abrir a tela de Aplicações. Para ver outros painéis, percorra para a esquerda ou para a direita ou selecione um indicador de tela na parte inferior da tela.

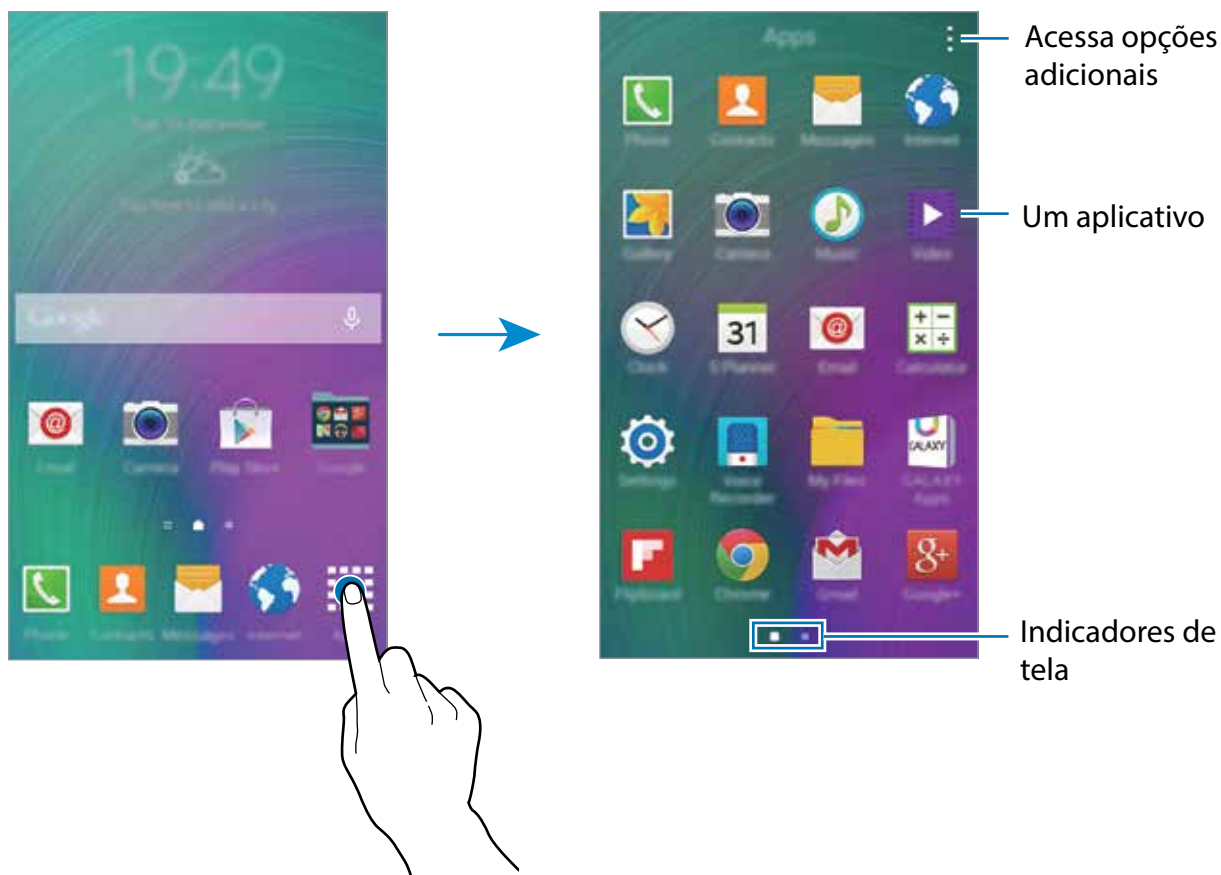







## Ícones indicadores

Os ícones indicadores aparecerão na barra de status no topo da tela. Os ícones listados na tabela abaixo são os mais comuns.



A barra de status poderá não aparecer no topo da tela em algumas aplicações. Para exibir a barra de status, deslize para baixo o topo da tela.

Ícone	Significado
	Sem sinal
	Intensidade do sinal
	Chip em uso (modelos Dual chip)
	Roaming (fora de área)
	Rede GPRS conectada
	Rede EDGE conectada
	Rede UMTS conectada
	Rede HSDPA conectada
	Rede HSPA+ conectada
	Rede LTE conectada (modelos com suporte a LTE)
	Wi-Fi conectado
	Função Bluetooth ativada
	GPS ativado
	Chamada em andamento
	Chamada perdida
	Sincronizado com a web
	Conectado ao computador
	Nenhum chip inserido

Ícone	Significado
	Novas mensagens de texto ou multimídia
	Alarme ativado
	Modo silencioso ativado
	Modo vibrar ativado
	Modo Offline ativado
	Erro ocorrido ou cuidado necessário
	Nível de energia da bateria

## Notificações e painéis de configuração rápida

### Sobre o painel de notificações

Ao receber novas notificações, como mensagens ou chamadas perdidas, ícones indicadores aparecerão na barra de status. Para saber mais informações sobre os ícones, abra o painel de notificações e visualize os detalhes.

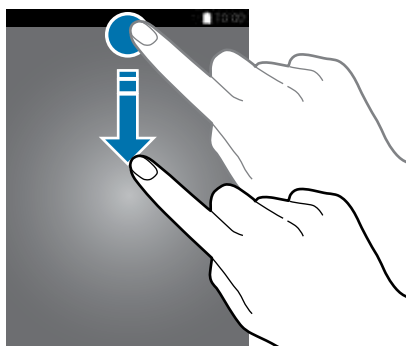

Para abrir o painel de notificações: deslize a barra de status para baixo. Para fechar o painel de notificações: deslize para cima a barra que está na parte inferior da tela.

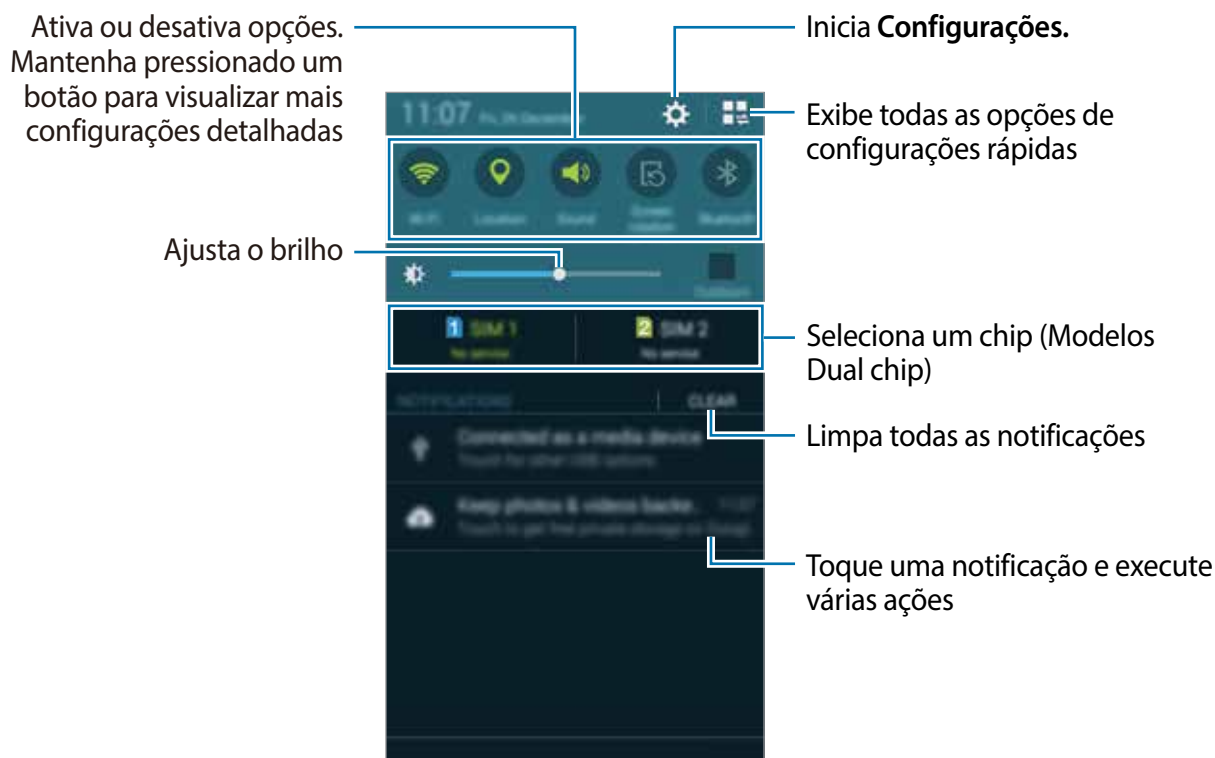

Você poderá usar as seguintes funções no painel de notificações.



## Reorganizar botões rápidos de configuração

Para reorganizar as opções no painel de notificações, toque em  → , mantenha um item pressionado e depois arraste-o para outra localização.

## Usar o painel de configuração rápida

Você pode ativar ou desativar algumas funções no painel de notificações. Para ativar ou desativar mais funções, abra o painel de configuração rápida.

Para abrir o painel de configuração rápida, deslize a barra de status para baixo com dois dedos. Como alternativa, toque em  no painel de configurações. Para fechar o painel de configuração rápida, deslize para cima a barra que está na parte inferior da tela.

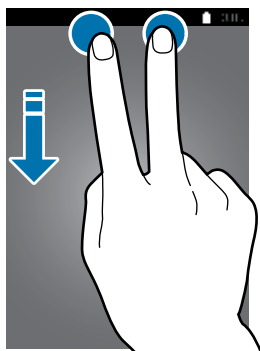

Toque as seguintes opções para ativá-las ou desativá-las. Você pode visualizar mais configurações detalhadas se manter um botão pressionado.

- **Wi-Fi:** ativa ou desativa a rede Wi-Fi.
- **Local:** ativa ou desativa a localização GPS.
- **Som / Vibrar / Silenciar:** selecione um modo de som.
- **Rotação de tela:** permite ou impede a interface de rotacionar ao girar o aparelho.



Algumas aplicações não permitem a rotação da tela.





- **Bluetooth:** ativa ou desativa a função Bluetooth.
- **Dados móveis:** ativa ou desativa a conexão de dados.
- **Ultra economia:** ativa ou desativa o modo de economia de energia.
- **Multi janela:** ativa ou desativa o Multi janela.
- **Modo Offline:** ativa ou desativa o modo offline.
- **Rede Wi-Fi:** ativa ou desativa o Roteador Wi-Fi.
- **Screen Mirroring:** ativa ou desativa o espelhamento de tela.
- **NFC** (modelos com suporte a NFC): ativa ou desativa o NFC.
- **Sincronizar:** ao ativar essa função, o aparelho sincroniza aplicações automaticamente, como calendário ou e-mail.
- **Suspens. intelig.:** ativa ou desativa a função Suspensão inteligente.
- **Econ. de energia:** ativa ou desativa o modo economia de energia.
- **Modo de Bloqueio:** ativa ou desativa o modo de bloqueio.
- **Modo Privado:** ativa ou desativa o Modo Privado.

## Abrir aplicações

Na Tela inicial ou na tela de Aplicações, selecione um ícone de aplicação para abri-lo.

Para abrir a lista de aplicações recém-utilizadas, toque em  e selecione um ícone de aplicação para abrir.

## Fechar uma aplicação

Toque em  →  e depois toque em **Encerrar** ao lado da aplicação para fechá-la. Para fechar todas as aplicações em execução, selecione **Encerrar tudo**. Como alternativa, toque em  → .

# Instalar ou desinstalar aplicações

## Samsung GALAXY Apps

Use essa aplicação para comprar e baixar aplicações.

Toque em **GALAXY Apps** na Tela de aplicações.



Esta função pode estar indisponível dependendo de seu país ou operadora de serviços.

### Instalar aplicações

Pesquise aplicações por categoria ou toque em 🔍 para pesquisar por uma palavra chave.

Selecione uma aplicação para visualizar informações sobre ela. Para baixar aplicações gratuitas, toque em **Instalar**. Para comprar e baixar aplicações que são pagas, toque o botão que aparece o preço da aplicação.



Para alterar as configurações de atualização automática, toque em ☰ → **Configurações** → **Atualizar aplicativos automaticamente** e depois selecione uma opção.

## Play Store

Use essa aplicação para comprar e baixar aplicações.

Toque em **Play Store** na tela de Aplicações.

### Instalar aplicações

Pesquise aplicações por categoria ou toque em 🔍 para pesquisar por uma palavra chave.



Selecione uma aplicação para visualizar informações sobre ela. Para baixar aplicações gratuitas, toque em **INSTALAR**. Para comprar e baixar aplicações que são pagas, selecione o preço e siga as instruções na tela.





Para alterar as configurações de atualização automática, toque em ☰ → **CONFIGURAÇÕES** → **Atualizar aplicativos automaticamente** e depois selecione uma opção.

## Gerenciar aplicações

### Desinstalar ou desativar aplicativos

Para desativar aplicações padrão, na tela de Aplicações toque em  → **Desinstalar/desativar aplic.** O ícone  aparecerá na aplicação que você pode desativar. Selecione uma aplicação e toque em **Desativar**.

Para desinstalar aplicações baixadas, abra a tela de Aplicações e toque em  → **Aplicativos baixados** →  → **Desinstalar**. Como alternativa, na tela de Aplicações toque em **Config.** → **Gerenciador aplicativos**, selecione uma aplicação e depois toque em **Desinstalar**.

### Ativar aplicações

Na tela de Aplicações toque em  → **Mostrar aplicativos desativ.**, selecione aplicações e depois toque em **OK**. Como alternativa, na tela de Aplicações toque em **Config.** → **Gerenciador aplicativos**, percorra até **DESATIVADA**, selecione uma aplicação e depois toque em **Ativar**.



- Ocultar aplicações: oculta aplicações somente na tela de Aplicações. Você pode continuar a utilizar aplicações ocultas.
- Desativar aplicações: desativa aplicações padrão selecionadas que não podem ser desinstaladas do aparelho. Você não poderá usar aplicações desativadas.
- Desinstalar aplicações: desinstala aplicações baixadas.

## Inserir texto

### Layout do teclado

Um teclado aparecerá automaticamente quando você inserir texto para enviar mensagens, criar notas e mais.



A entrada de texto não é suportada em alguns idiomas. Para inserir texto, você deve alterar o idioma de entrada para um dos idiomas suportados.

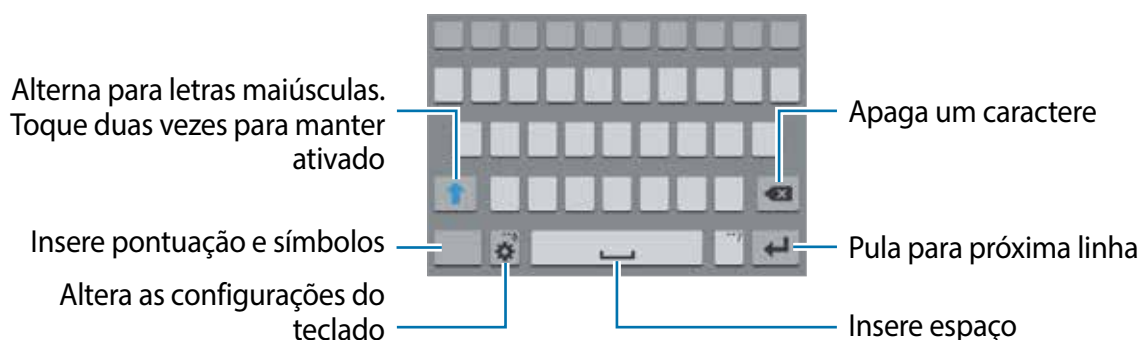

## Alterar o idioma de entrada

Toque em  → **Selecionar os idiomas de entrada** e depois selecione os idiomas para utilizar. Se selecionar dois ou mais idiomas, você poderá alterá-los ao deslizar a barra de espaço para a esquerda ou para a direita.



## Alterar o layout do teclado

Toque em , selecione um idioma em **IDIOMAS INSERIDOS** e depois selecione um layout de teclado para usar.





No **Teclado 3 x 4**, uma tecla tem três ou quatro caracteres. Para inserir um caractere, toque a tecla correspondente repetidamente até que o caractere desejado apareça.

## Usar as funções adicionais do teclado

Mantenha o ícone  pressionado para usar várias funções. Outros ícones podem aparecer ao invés deste  dependendo da última função que foi utilizada.

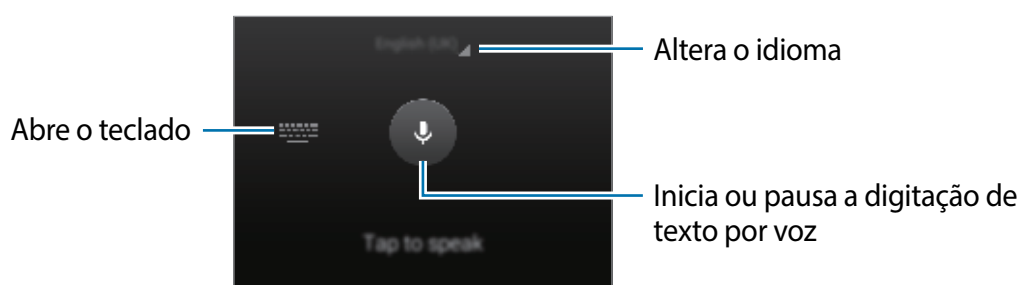



-  : insere texto por voz.

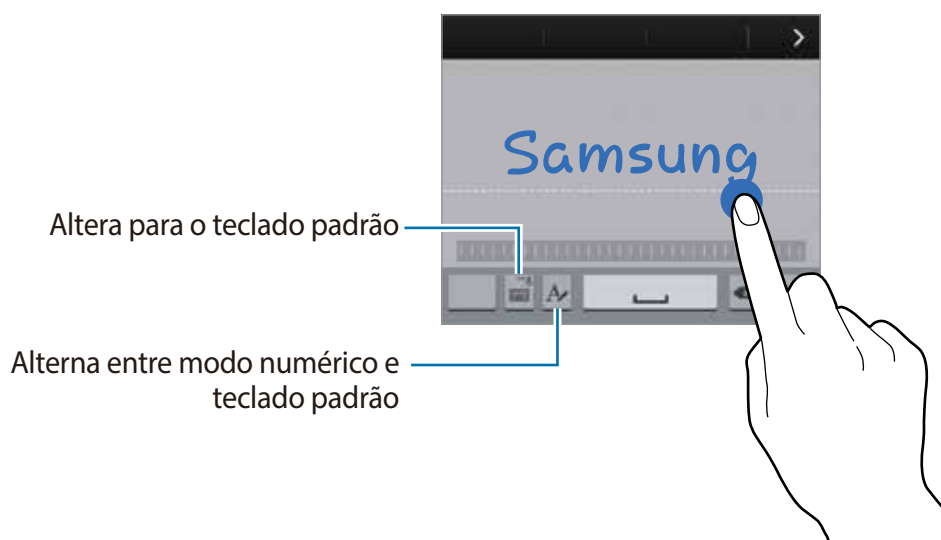

-  : muda para o modo manuscrito.







Esta função pode estar indisponível dependendo de sua operadora de serviços ou país.

-  : adiciona um item na área de transferência.
-  : altera o tipo de teclado.
-  : insere emoticons.
-  : alterna o teclado suspenso. Você pode mover o teclado para outra localização ao arrastar o ícone .



## Copiar e colar

- 1 Mantenha pressionado um texto.
- 2 Arraste o ícone  ou  para selecionar o texto desejado ou toque em **Selec. tudo** para selecionar todo o texto.
- 3 Toque em **Copiar** ou **Cortar**. O texto selecionado é copiado para a área de transferência.

- 4 Posicione o cursor onde o texto será inserido e depois toque em  → **Colar**. Para colar o texto que você copiou anteriormente, toque em  → **Área de tra...** e selecione o texto.

## Captura de tela

Capture uma tela enquanto usa o aparelho.

Mantenha pressionada a Tecla inicial e o botão Ligar/Desligar simultaneamente. A captura de tela é salva em **Galeria** →  → **Álbum** → na pasta **Screenshots**. Depois de capturar uma tela, você pode editar a imagem e compartilhá-la.

Você também pode capturar telas usando outros métodos.



Não é possível capturar uma imagem de tela ao utilizar algumas aplicações.

## Meus Arquivos

Use essa aplicação para acessar vários arquivos armazenados no aparelho.

Toque em **Meus Arq.** na tela de Aplicações.

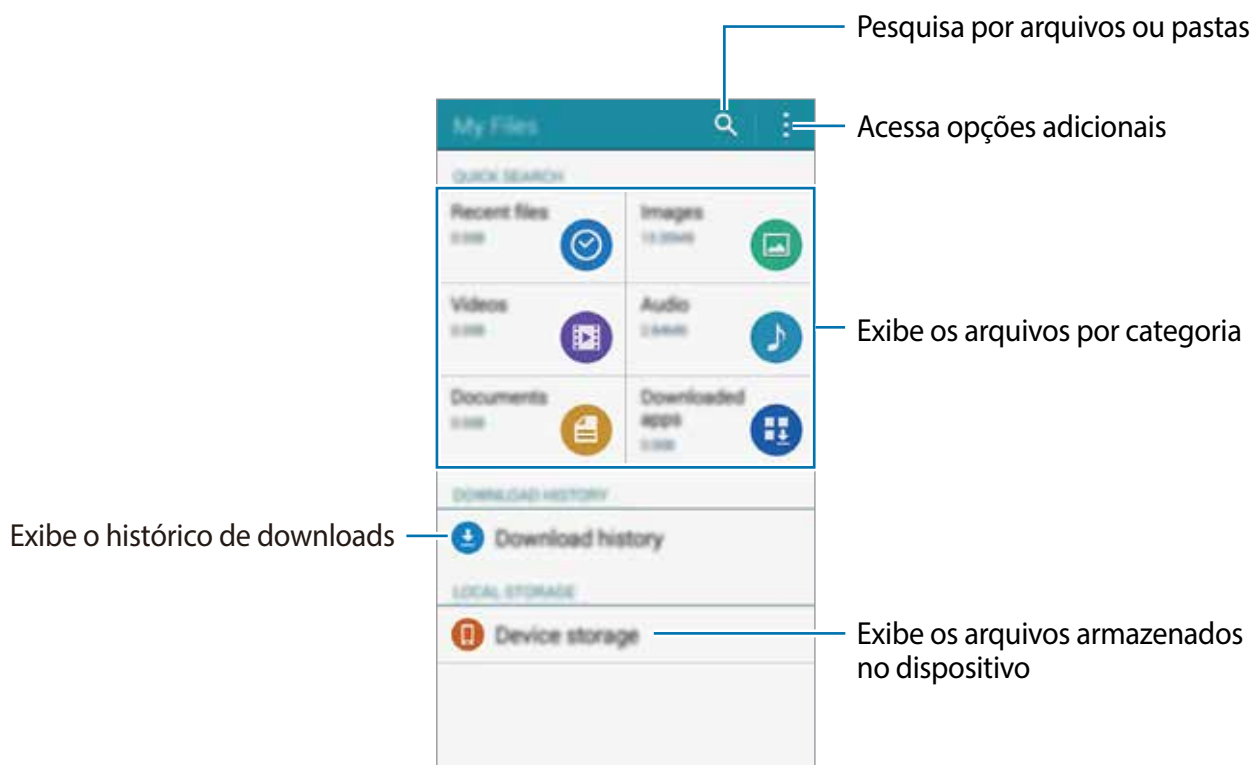

## Função Modo Economia de energia

### Modo de Economia de energia

Economize energia da bateria ao limitar as funções do telefone.

Na tela de Aplicações, toque em **Config.** → **Economia de energia** → **Modo de economia de energia** e depois toque o botão **Modo de economia de energia** para ativá-lo. Como alternativa, abra o painel de configurações rápidas e toque em **Econ. de energia** para ativá-la.

Selecione uma das seguintes opções:

- **Restringir dados de seg. plano:** impede aplicações que estejam sendo utilizadas em segundo plano de usar uma conexão de dados móveis.
- **Restringe o desempenho:** limita várias opções, tais como desativar Aplicações recentes e Luz de fundo de botões em segundo plano.
- **Modo de escala de cinza:** exibe cores na tela em tons de cinza.



### Modo Ultra Economia de energia

Use esse modo para prolongar a energia da bateria do telefone. No modo ultra economia de energia, o telefone executará as seguintes opções:

- Exibição de cores na tela com tons de cinza.
- Restringe as aplicações disponíveis somente para aplicações essenciais.
- Desativa a conexão de dados móveis quando a tela desativa.
- Desativa as funções Wi-Fi e Bluetooth.

Na tela de Aplicações, toque em **Config.** → **Economia de energia** → **Modo de Ultra economia** e depois deslize o seletor **Modo de Ultra economia** para a direita. Como alternativa, abra o painel de configurações rápidas e toque em **Ultra economia** para ativá-lo.

Para adicionar uma aplicação à Tela inicial, toque em  e selecione uma aplicação.

Para remover uma aplicação da Tela inicial, toque em  → **Remover**, selecione uma aplicação com este ícone  e depois toque em **OK**.

Para alterar as configurações para o modo ultra economia de energia, tais como conexão de rede ou som, toque em  → **Configurações**.

Para desativar a função ultra economia de energia, toque em  → **Desativar o Modo baixo consumo**.



O tempo máximo de inatividade estimado exibe o tempo restante antes que a energia da bateria se esgote quando o telefone não estiver em uso. O tempo de inatividade pode variar dependendo das configurações e condições de uso de seu telefone.

## Ver informações da ajuda

Para acessar as informações de ajuda para aprender como utilizar o telefone e aplicações, na Tela de aplicações toque em **Config.** → **Ajuda.**

Para acessar informações de ajuda para uma aplicação enquanto a utiliza, toque em ⓘ → **Ajuda.**



Algumas aplicações podem não incluir informações de ajuda.

# Conexões de rede

## Dados móveis

Conecte o dispositivo a uma rede móvel para usar a internet ou compartilhe arquivos de mídia com outros dispositivos.

► **Modelos Dual chip:** na Tela de aplicações, toque em **Config.** → **Mais redes** → **Redes móveis** → um chip e depois marque **Dados móveis**.

► **Modelos Single chip:** na Tela de aplicações, toque em **Config.** → **Mais redes** → **Redes móveis** e depois marque **Dados móveis**.

Como alternativa, abra o painel de configuração rápida e toque em **Dados móveis** para ativar.

## Wi-Fi

Conecte o dispositivo a uma rede Wi-Fi para usar a internet ou compartilhe arquivos de mídia com outros dispositivos.



Desative o Wi-Fi para economizar a bateria quando não estiver utilizando-o.

- 1 Na Tela de aplicações, toque em **Config.** → **Wi-Fi**, e depois toque o botão **Wi-Fi** para ativá-lo.
- 2 Selecione uma rede da lista de redes Wi-Fi detectadas. As redes que solicitam uma senha aparecem com um ícone de cadeado.
- 3 Toque em **Conectar**.



Depois que o dispositivo conectar a uma rede Wi-Fi, o dispositivo reconectará automaticamente a ela sempre que estiver disponível sem solicitar uma senha.

Para prevenir que o dispositivo se conecte a uma rede automaticamente, selecione-a da lista de redes e toque em **Esquecer**.

## Ancoragem e Roteador Wi-Fi

### Sobre Ancoragem e Roteador Wi-Fi



Use essa função para compartilhar a rede móvel do dispositivo com computadores e outros dispositivos se uma conexão internet estiver disponível. Conexões podem ser feitas através das funções: Wi-Fi, USB ou Bluetooth.



Taxas adicionais podem ser cobradas pelo uso de redes móveis.

### Usar o roteador Wi-Fi

Use seu telefone como um roteador Wi-Fi para compartilhar a conexão de dados de seu telefone com outros dispositivos.

- 1 Na tela de Aplicações, toque em **Config.** → **Ancoragem e Roteador Wi-Fi** → **Roteador Wi-Fi**.
- 2 Deslize o seletor **Roteador Wi-Fi** para a direita.
  - O ícone  aparece na barra de status. Outros dispositivos podem encontrar o seu na lista de redes Wi-Fi.
  - Para definir uma senha para ponto de acesso, toque em  → **Configurar ponto de acesso** e selecione o nível de segurança. Depois insira uma senha e toque em **Salvar**.
- 3 Na tela do outro dispositivo, pesquise e selecione seu telefone na lista de redes Wi-Fi.
- 4 No dispositivo conectado, use a rede móvel do dispositivo para acessar a internet.

### Ancoragem USB

Compartilhe a conexão de dados móveis com um computador através de um cabo USB.

- 1 Na tela de Aplicações, toque em **Config.** → **Ancoragem e Roteador Wi-Fi**.
- 2 Conecte seu aparelho a um computador com um cabo USB.
- 3 Marque **Ancoragem via USB**.

O ícone  aparece na barra de status quando os dois dispositivos estão conectados.

4 No computador, use a conexão de rede móvel do dispositivo.

## Ancoragem Bluetooth

Compartilhe a conexão de dados do telefone com outros dispositivos via Bluetooth. Certifique-se que o computador com o qual você se conectou suporta a função Bluetooth.

1 Pareie seu dispositivo com outro dispositivo via Bluetooth.

2 Na tela de Aplicações, toque em **Config.** → **Ancoragem e Roteador Wi-Fi.**

3 Toque em **Ancoragem Bluetooth.**

4 No dispositivo conectado, abra a tela de configurações Bluetooth, toque em  → **Acesso à rede.**

O ícone  aparece na barra de status quando os dois dispositivos estão conectados.

5 No dispositivo conectado, use a rede móvel do dispositivo para acessar a internet.



Os métodos de conexão podem variar dependendo dos dispositivos conectados.

# Movimentos e funções de usabilidade

## Movimentos e gestos



Agitar excessivamente ou bater no celular podem resultar em comandos involuntários. Controle os movimentos adequadamente.

## Alerta inteligente

Na Tela de aplicações, toque em **Config.** → **Movimentos e gestos** → **Alerta inteligente**, e depois toque o seletor **Alerta inteligente** para ativá-lo.

Ao perder chamadas ou novas mensagens, o dispositivo irá vibrar quando você pegá-lo.



Essa função pode não funcionar se a tela for ativada ou se o dispositivo não estiver em uma superfície plana.

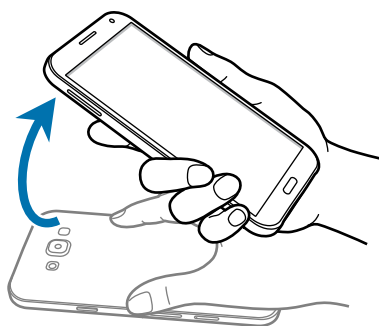

## Silenciar/Pausar

Na Tela de aplicações, toque em **Config.** → **Movimentos e gestos** → **Silenciar/pausar** e depois toque o seletor **Silenciar/pausar** para ativá-lo.

## Posicionar a palma na tela

Cubra a tela com uma palma para silenciar chamadas recebidas ou alarmes.

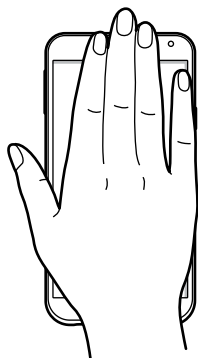

## Virar o telefone

Vire o telefone para silenciar chamadas recebidas ou alarmes.

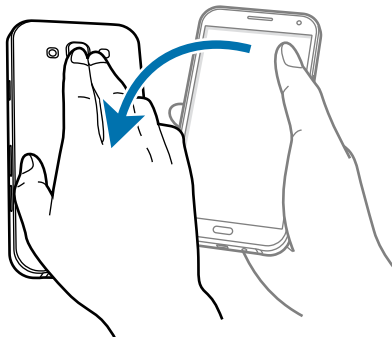

## Deslize com a palma para capturar

Na Tela de aplicações, toque em **Config.** → **Movimentos e gestos** → **Deslize com a palma para capturar** e depois toque o botão **Deslize com a palma para capturar** para ativá-lo.

Posicione a lateral de sua mão na tela e passe a mão através da tela da direita para a esquerda ou vice-versa para capturar uma tela. A imagem é salva em **Galeria** → **≡** → **Álbum** → **Screenshots**. Depois de capturar uma tela, você pode editar a imagem e compartilhá-la.



Não é possível capturar uma tela enquanto estiver utilizando algumas aplicações.

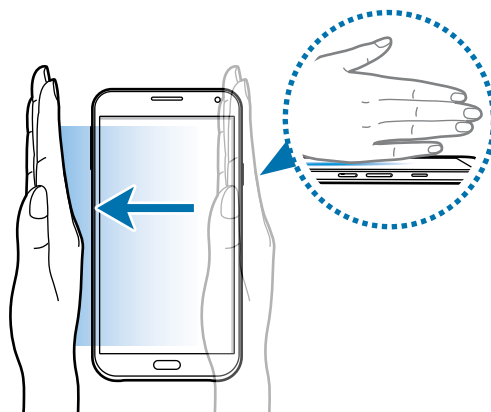



## Multi janela

### Sobre o Multi janela

Use esta função para iniciar duas aplicações na tela ao mesmo tempo. Você pode usar esta função para ver e-mails ou usar a Internet enquanto reproduz um vídeo simultaneamente.

### Iniciar o Multi janela

- 1 Na Tela de aplicações, toque em **Config.** → **Multi janela** e depois toque o botão **Multi janela** para ativá-lo. Como alternativa, abra o painel de notificações ou o painel de configuração rápida e toque em **Multi janela** para ativá-lo.
- 2 Mantenha pressionado  para abrir a lista da Multi janela.
- 3 Mantenha um ícone de aplicação pressionado e arraste-o para o painel Multi janela. Depois arraste outro ícone de aplicação para uma nova janela na tela.  
Ícones de aplicações marcados com este ícone  podem ser iniciados em janelas separadas na tela ao mesmo tempo.

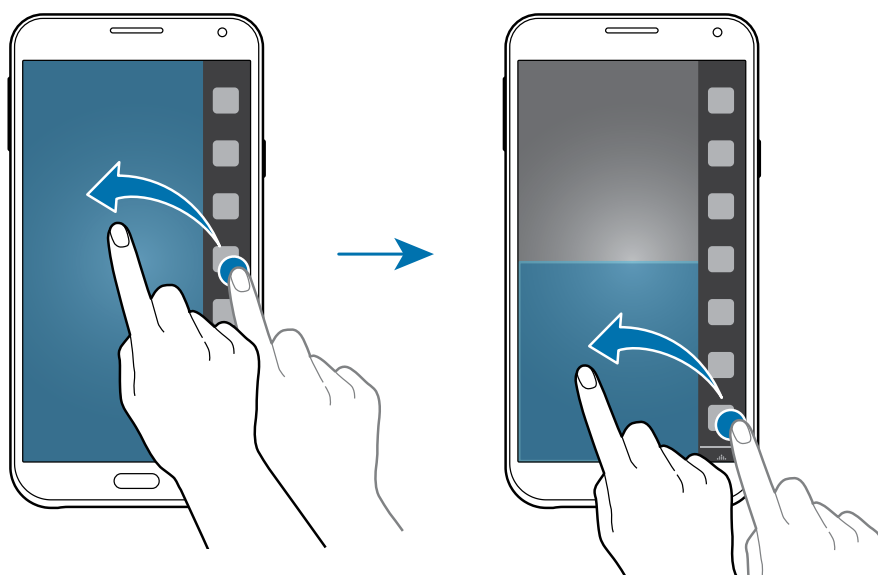

## Criar uma combinação Multi Janela

Use essa função para salvar a combinação da aplicação Multi janela em execução.

1 Inicie duas aplicações em uma tela dividida Multi janela.

2 No painel Multi janela, toque em  → **Criar**.

A combinação Multi janela será adicionada no topo do painel Multi janela.

Para apagar combinações de Multi janela, abra o painel Multi janela, toque em  → **Editar**, selecione uma combinação Multi janela e depois toque em **Conc**.

## Ajustar o tamanho da janela

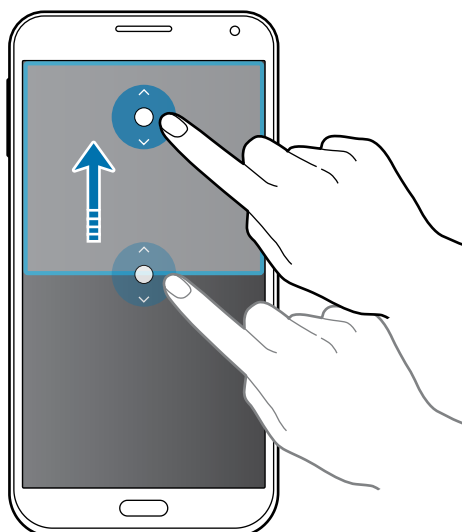

Arraste o círculo entre as janelas de aplicação para cima ou para baixo para ajustar o tamanho das janelas.

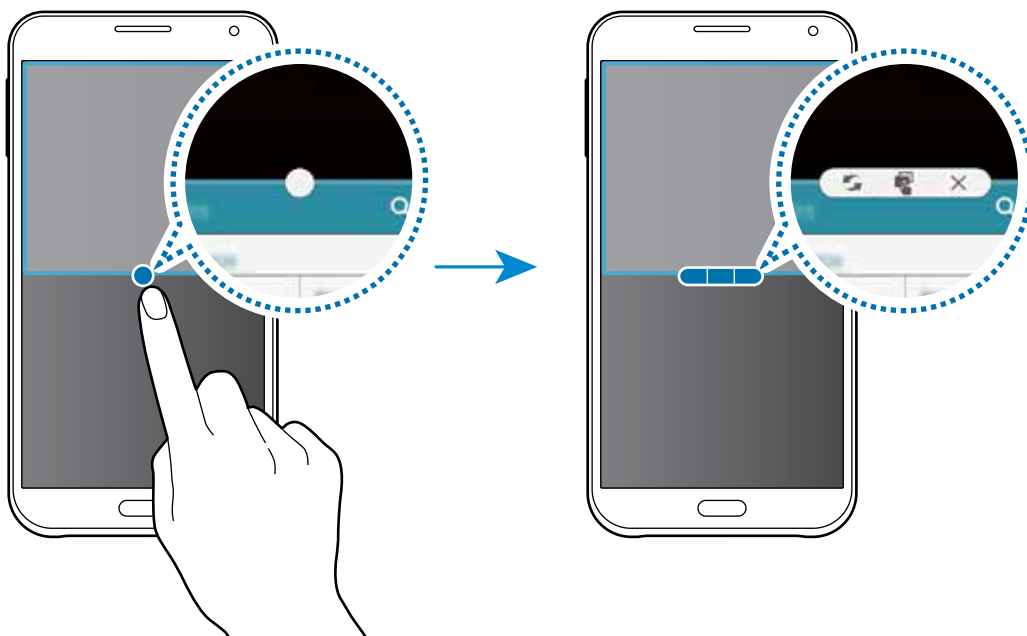

## Utilizando as opções do Multi janela

Ao utilizar aplicações do Multi janela, selecione a janela de aplicação e uma moldura azul aparecerá em torno dele. Toque o círculo entre as janelas de aplicação para acessar as seguintes opções:



-  : alterna localizações entre aplicações Multi janela.
-  : arrasta e solta textos ou imagens de uma janela para outra. Mantenha um item pressionado na janela selecionada e arraste-o para uma localização em outra janela.

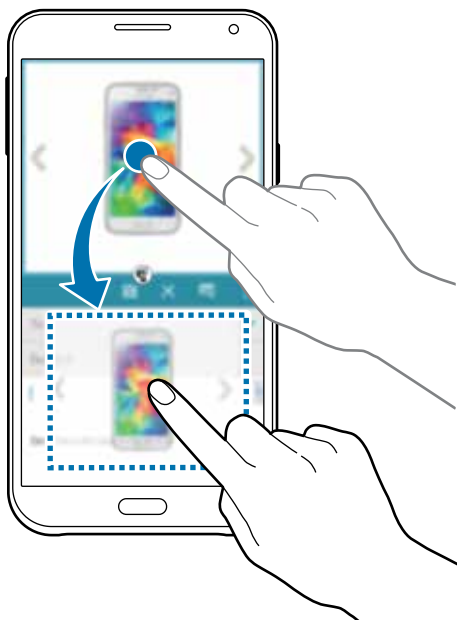

Algumas aplicações poderão não suportar essa função.

-  : fecha a aplicação.

## Operações com uma mão

Você pode alternar para o modo operações com uma mão para operar o aparelho facilmente com uma mão.

Na Tela de aplicações, toque em **Config.** → **Exibição e papel parede** → **Operação com uma mão** e depois toque o seletor **Operação com uma mão** para ativá-lo.

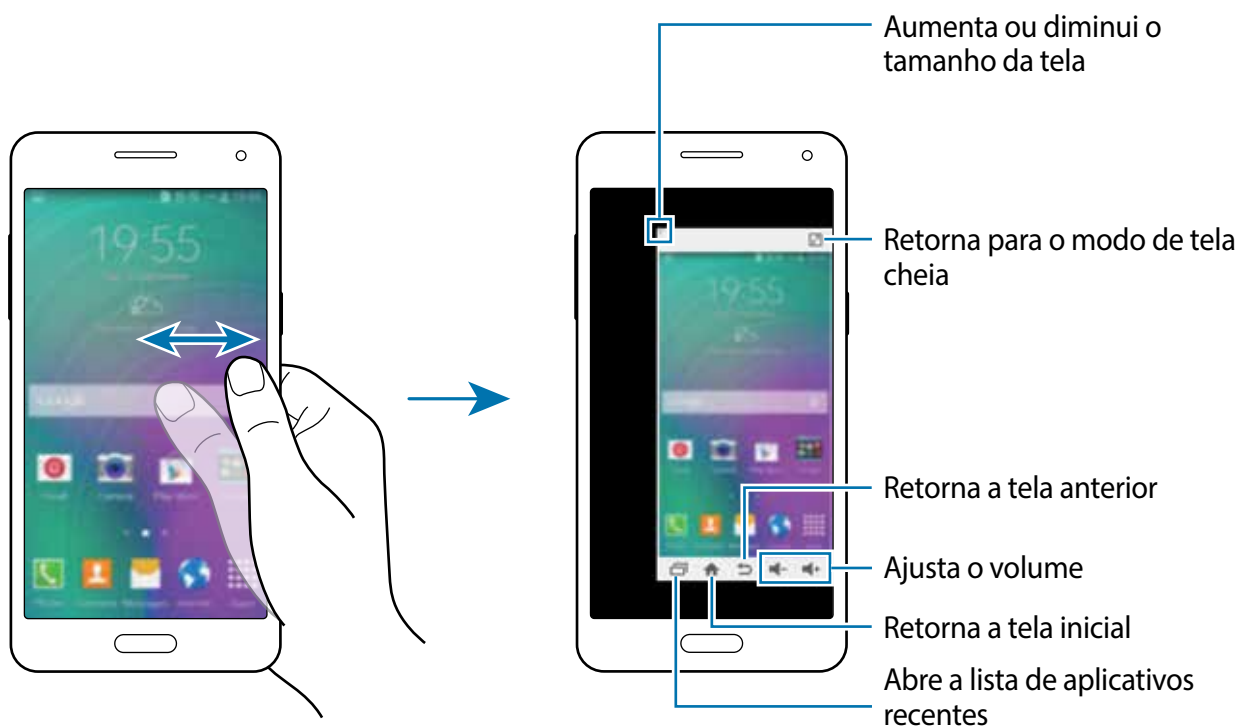

Para alternar para o modo de operações com uma mão, segure o telefone com uma mão. Depois rapidamente arraste seu ícone do topo da tela para o centro e repita novamente.





# Telefone

## Efetuar chamadas

Toque em **Telefone** na Tela de aplicações.

► **Modelos Dual chip:** toque em **Teclado**, insira um número de telefone e depois toque em  ou em  para fazer uma chamada de voz ou toque em  para fazer uma videochamada.



► **Modelos Single chip:** toque em **Teclado**, insira um número de telefone e depois toque em  ou em  para fazer uma videochamada.



Você também pode fazer chamadas para números de telefone listados em **Registros**, **Favoritos** e **Contatos**.



## Fazer chamadas pelo registro de chamadas ou pelas listas de contatos

Toque em **Registros** ou em **Contatos** e depois arraste um contato ou um número de telefone para a direita para fazer uma chamada.

Para desativar este recurso, toque em  → **Configurações** → **Contatos** e depois desmarque **Desliz. cham. ou env. msg.**

## Efetuar uma chamada internacional

Toque em **Teclado**.

► **Modelos Dual chip:** mantenha a tecla **0** até que o sinal de + apareça. Insira o código do país, o código de área, o número de telefone e depois toque em  ou em .

Para bloquear chamadas internacionais, toque em  → **Configurações** → **Chamadas** → **Configurações adicionais** → um chip → **Restrição de chamadas**. Depois selecione um tipo de chamada e marque **Chamadas internacionais**.

► **Modelos Single chip:** mantenha a tecla **0** até que o sinal de + apareça. Insira o código do país, o código de área, o número de telefone e depois toque em .

Para bloquear chamadas internacionais, toque em **⋮** → **Configurações** → **Chamadas** → **Configurações adicionais** → **Restrição de chamadas**. Depois selecione um tipo de chamada e marque **Chamadas internacionais**.

## Recebimento de chamadas

### Atender uma chamada

Quando uma chamada for recebida, arraste o ícone  para fora do círculo maior.

### Rejeitar uma chamada

Quando uma chamada for recebida, arraste o ícone  para fora do círculo maior.

Para enviar uma mensagem quando uma chamada recebida for rejeitada, arraste a barra de mensagens para baixo.

Para criar várias mensagens de rejeição, abra a Tela de aplicações, toque em **Telefone** → **⋮** → **Configurações** → **Chamadas** → **Rejeição de chamadas** → **Configurar mensagens de chamada recusada** → **+**.

### Chamadas perdidas

Se uma chamada for perdida, o ícone  aparecerá na barra de status. Abra o painel de notificações para ver a lista de chamadas perdidas. Como alternativa, na Tela de aplicações toque em **Telefone** → **Registros** para ver chamadas perdidas.

## Opções durante chamadas

### Durante uma chamada de voz

As seguintes ações estão disponíveis:

-  : ativa a função Volume extra.
- **Ad. Cham.:** efetua a segunda chamada.
- **Teclado:** abre o teclado.
- **Encerrar:** encerra a chamada atual.

- **Viva-voz:** ativa ou desativa o viva-voz. Ao usar o viva-voz, fale no microfone no topo do telefone e mantenha o telefone longe de seus ouvidos.
- **Silenciar:** desativa o microfone para que o outro participante não possa ouvi-lo.
- **Bluetooth:** altera para o fone de ouvido Bluetooth, se ele estiver conectado no telefone.

Toque em  para visualizar mais opções.

Ao iniciar aplicações durante uma chamada, uma janela suspensa para a tela de chamadas com este ícone () aparecerá. Você poderá continuar em sua chamada enquanto usa aplicações.









Para mover a janela suspensa, arraste-a para outra localização.

Para apagar a janela suspensa, mantenha pressionada e depois toque em **OK**.

Para retornar para a tela de chamada, toque na janela suspensa.

## Durante uma videochamada

Toque a tela para usar as seguintes funções:

-  → **Ocultar-me:** oculta sua imagem para o outro participante.
-  → **Imagem enviada:** seleciona uma imagem para exibi-la para o outro participante.
-  → **Capturar imagem:** captura a imagem do outro participante.
-  → **Gravar vídeo:** grava um vídeo do outro participante.
-  → **Notas:** cria uma nota.
-  → **Mensagem:** envia uma mensagem.
-  → **Teclado:** abre o teclado.
-  → **Desligar viva-voz / Ligar viva-voz:** ativa ou desativa o viva-voz. Ao usar o viva-voz, fale no microfone no topo do telefone e mantenha o telefone longe de seus ouvidos.
-  → **Fone de ouvido:** alterna a saída de som para um fone de ouvido Bluetooth conectado ou retorna para o alto-falante do aparelho.
- **Alternar:** alterna entre as câmeras frontal e traseira.
- **Silenciar:** desativa o microfone para que o outro participante não possa ouvi-lo.
- **Encerrar:** encerra a chamada atual.

# Personalizando

## Gerenciar a Tela inicial e a Tela de aplicações

### Gerenciar a Tela inicial

#### Adicionar itens

Mantenha pressionada uma aplicação ou uma pasta da Tela de aplicações e depois arraste-a para a tela inicial.

Para adicionar widgets, toque a Tela inicial, mantenha pressionada uma área vazia, toque em **Widgets**, mantenha um widget pressionado e depois arraste-o para a Tela inicial.

#### Mover e remover um item

Mantenha pressionado um item da Tela inicial e depois o arraste para um novo local.

Para mover o item para outro painel, arraste-o para a lateral da tela.

Você também pode mover aplicações frequentemente utilizadas para a área de atalhos na parte inferior da Tela inicial.

Para remover um item, mantenha o item pressionado. Depois o arraste para **Remover** que aparece no topo da tela.

#### Criar uma pasta

- 1 Na Tela inicial, mantenha uma aplicação pressionada e depois a arraste para **Criar pasta** que aparece na parte superior da tela.
- 2 Insira o nome da pasta.
- 3 Toque em **+**, selecione a aplicação desejada para adicionar a pasta e depois toque em **OK**.

## Gerenciar painéis

Mantenha pressionada uma área na Tela inicial para adicionar, mover ou remover um painel.

Para adicionar um painel, percorra para a esquerda até o último painel e depois toque em .

Para mover um painel, mantenha pressionada uma miniatura de um painel e depois a arraste para uma nova localização.

Para remover um painel, mantenha uma miniatura de painel pressionada e depois a arraste para **Remover** no topo da tela.

Para definir um painel como Tela inicial principal, toque em .

## Gerenciar a Tela de aplicações

### Alterar o método de ordenação

Na tela de aplicações, toque em  → **Ordenar por** e selecione um método de ordenação.

### Ocultar aplicativos

Oculte aplicações que você não deseja ver na Tela de aplicações.

Na tela de aplicações, toque em  → **Ocultar aplicativos**, selecione as aplicações, em seguida toque em **OK**.

Para exibir aplicações ocultas, toque em  → **Exibir aplicativos ocultos**, selecione as aplicações e depois toque em **OK**.



### Mover itens

Na tela de aplicações, toque em  → **Editar**. Mantenha um item pressionado e arraste-o para uma nova localização.

Para mover o item para outro painel, arraste-o para a lateral da tela.

Para mover um item para um novo painel, arraste-o para **Criar página** que aparecerá no topo da tela.

### Criar pastas

**1** Na tela de aplicações, toque em  → **Criar pasta**. Como alternativa, toque em  → **Editar** mantenha uma aplicação pressionada e depois arraste-a para **Criar pasta** que aparece na parte superior da tela.

**2** Insira o nome da pasta.

- 3 Toque em **+**, selecione a aplicação desejada para adicionar a pasta e depois toque em **OK**.

## Configurar papéis de parede e toques

### Configurar papéis de parede

Defina uma imagem ou foto armazenada em seu aparelho como papel de parede para a Tela inicial ou para a tela de bloqueio.

- 1 Na Tela inicial mantenha pressionado um espaço vazio e depois toque em **Papéis de parede**. Como alternativa, na tela de Aplicações, toque em **Config.** → **Exibição e papel de parede** → **Papel de parede**.
- 2 Selecione uma tela para alterar ou aplicar um papel de parede.
- 3 Percorra para a esquerda ou para a direita e selecione uma das imagens exibidas na parte inferior da tela.  
Para ver fotos tiradas pela câmera ou imagens baixadas da Internet toque em **Da Galeria**.
- 4 Toque em **Definir como papel de parede** ou **Salvar**.  
Se estiver usando um modelo Dual chip, vá para o próximo passo.
- 5 Defina a imagem como papel de parede para um ou ambos os chips.

### Alterar o toque de chamada

Altere o toque para chamadas e notificações.

Na tela de Aplicações, toque em **Config.** → **Som**.

► **Modelos Dual chip**: para definir um toque de chamada, toque em **Toque** → um chip → **Toques**, selecione um e depois toque em **OK**. Para usar uma música armazenada no aparelho ou em sua conta como toque de chamada, toque em **Adicionar**.

Para definir um toque de chamada para notificações, toque em **Toque** → um chip → **Notificações**, selecione um toque de chamada e depois toque em **OK**.

► **Modelos Single chip:** para definir um toque de chamada para chamadas recebidas, toque em **Toque** → **Toques**, selecione um toque e depois toque em **OK**. Para usar uma música armazenada no aparelho ou em sua conta como toque de chamada, toque em **Adicionar**.

Para definir um toque para notificações, toque em **Notificações**, selecione um toque e depois toque em **OK**.

## Alterar o método de bloqueio de tela

Você pode alterar o modo de bloqueio da tela para prevenir que outras pessoas acessem seus dados pessoais.

Na Tela de aplicações, toque em **Config.** → **Tela de bloqueio** → **Bloqueio de tela** e depois selecione um método de bloqueio de tela. O aparelho solicita um método de desbloqueio sempre que desbloqueá-lo.



Se o código de desbloqueio for esquecido, leve o aparelho a uma Autorizada Samsung para restaurar as configurações.

### Padrão

Desenhe um padrão ao ligar quatro pontos ou mais e depois desenhe o padrão novamente para confirmá-lo. Defina um PIN de segurança para desbloquear a tela quando você esquecer o padrão.

### PIN

Um PIN consiste somente de números. Insira ao menos quatro números e depois insira a senha novamente para confirmá-lo.

### Senha

Uma senha consiste em caracteres e números. Insira ao menos quatro caracteres incluindo números e símbolos e depois insira a senha novamente para confirmar.

# Modo privado

## Sobre o Modo privado

Utilize este modo para evitar que outras pessoas utilizem ou acessem conteúdos específicos como imagens e documentos armazenados no dispositivo. Você pode salvar o conteúdo em um local específico e desativar o modo privado para ocultar itens de segurança.

## Ocultar conteúdo

- 1 Na Tela de aplicações, toque em **Config.** → **Modo privado** e depois toque o botão **Modo privado** para ativá-lo. Como alternativa, abra o painel de configuração rápida e toque em **Modo Privado** para ativá-lo.

Ao ativar o modo privado pela primeira vez, defina um método de desbloqueio e um PIN de segurança.

- 2 Digite o código de desbloqueio do modo privado.

Quando este modo estiver ativo, o ícone  aparecerá no topo da tela.

- 3 Para selecionar itens para ocultar, mantenha pressionado um item da lista, marque os itens para selecionar e depois toque em **⋮** → **Mover para o Modo Privado** ou toque em **Mover** → **Privado** → **Mover para cá**.

Os itens que são movidos para o modo privado aparecem com .

- 4 Depois de selecionar os itens para ocultar, abra a Tela de aplicações toque em **Config.** → **Modo privado** e depois deslize o seletor **Modo privado** para desativá-lo. Como alternativa, abra o painel de configuração rápida e toque em **Modo privado** para desativá-lo.

Os itens selecionados desaparecerão da tela.



Certifique-se de que todos os arquivos estejam salvos ou movidos corretamente antes de desativar o modo de privacidade.

## Visualizar conteúdo oculto

Você só pode visualizar itens ocultos quando o modo privado estiver ativo.

- 1 Na Tela de aplicações, toque em **Config.** → **Modo privado** e depois toque o botão **Modo privado** para ativá-lo. Como alternativa, abra o painel de configuração rápida e toque em **Modo privado** para ativá-lo.
- 2 Digite o código de desbloqueio do modo privado.
- 3 Na tela de Aplicações, toque em **Meus Arq.** → **Privado**.  
Todos os itens movidos para o modo privado aparecerão na tela.

## Modo Fácil

O Modo Fácil oferece uma experiência mais fácil ao usuário ao utilizar um layout mais simples e ícones maiores na Tela inicial. Você pode acessar as aplicações mais populares e as configurações frequentemente utilizadas e adicionar atalhos para seus contatos favoritos.



Na Tela de aplicações, toque em **Config.** → **Modo Fácil** → **Modo Fácil**, selecione aplicações para aplicar o layout mais simples e depois toque em **Concluído**.

Para voltar ao modo padrão, abra a Tela inicial e toque em **Configurações simples** → **Modo Fácil** → **Modo Padrão** → **Concluído**.

## Gerenciar atalhos

Para adicionar um atalho a uma aplicação, na Tela inicial percorra para a esquerda, toque em  e depois selecione uma aplicação.

Para adicionar um atalho a um contato na Tela inicial percorra para a direita e toque em .

Para apagar um atalho da Tela inicial toque em  → **Editar**, selecione uma aplicação ou contato com .

## Transferir dados de seu aparelho anterior

### Usar contas de backup

Você pode transferir contas de backup de seus aparelhos anteriores para o seu novo dispositivo usando sua conta Google ou Samsung.

### Utilizar o Samsung Smart Switch

Você pode transferir dados do telefone anterior para um novo telefone através do Smart Switch. Visite o site [www.samsung.com/smartswitch](http://www.samsung.com/smartswitch) para saber mais.



O Samsung Smart Switch não é suportado em alguns dispositivos e computadores.

### Utilizar o Samsung Smart Switch Mobile

Use esta aplicação para transferir dados de seu aparelho antigo para o seu novo aparelho. Você poderá baixar a aplicação na **GALAXY Apps** ou na **Play Store**.

### Utilizar o Samsung Smart Switch com computadores

Use essa função para importar um backup de seus dados (de fabricantes de celular selecionados) de um computador para o seu aparelho. Você pode baixar a aplicação do site [www.samsung.com/smartswitch](http://www.samsung.com/smartswitch).

- 1 Faça cópias de segurança de um dispositivo antigo para o computador. Para saber mais, contate o fabricante do dispositivo.
- 2 No computador, inicie o Smart Switch.
- 3 Conecte o dispositivo atual no computador utilizando o cabo USB.
- 4 No computador: clique no nome do fabricante do dispositivo anterior e siga as instruções na tela para transferir dados para o seu aparelho.

### Usar o Samsung Kies

Importa uma cópia de segurança dos seus dados de seu computador através do Samsung Kies para restaurar dados em seu aparelho. Você também pode fazer cópia de segurança de dados para o computador através do Samsung Kies.

## Configurar contas

### Adicionar contas

Algumas aplicações utilizadas em seu aparelho requerem uma conta registrada. Crie novas contas para obter a melhor experiência com seu aparelho.

Na Tela de aplicações, toque em **Config.** → **Contas** → **Adicionar conta** e selecione um serviço de conta. Depois, siga as instruções na tela para completar a configuração de conta.

Para sincronizar conteúdos com suas contas, selecione uma conta e marque itens para sincronizar.

### Remover contas

Na Tela de aplicações, pressione **Config.** → **Contas**, selecione um tipo de conta, uma conta para remover e depois toque em **⋮** → **Remover conta**.

# Contatos

## Adicionar contatos

### Mover contatos de outros dispositivos

Você pode mover contatos de outros dispositivos para o seu telefone.

### Criar contatos manualmente

1 Na Tela de aplicações, toque em **Contatos** → **Contatos**.

2 Toque em **+** e insira as informações do contato.

- : adiciona uma imagem.
- **+** / **-**: adiciona ou apaga um campo de contato.

3 Toque em **Salvar**.

Para adicionar um número de telefone à lista de contatos pelo teclado, toque em **Teclado**, insira o número e depois toque em **Adicionar aos contatos**.

## Importar e exportar contatos

Importe contatos dos serviços de armazenamento para o seu telefone ou exporte contatos do telefone para serviços de armazenamento.

Na Tela de aplicações, toque em **Contatos** → **Contatos**.

Toque em **:** → **Configurações** → **Contatos** → **Importar/Exportar contatos** e depois selecione uma opção para importar ou exportar.

## Pesquisar por contatos

Na Tela de aplicações, toque em **Contatos** → **Contatos**.

Use um dos seguintes métodos de pesquisa:

- Percorra para cima ou para baixo na lista de contatos.
- Deslize um dedo pelo índice no lado direito da lista de contatos para percorrer através dele rapidamente.
- Toque no campo de pesquisa no início da lista de contatos e insira os critérios de pesquisa.

Uma vez que um contato esteja selecionado, execute uma das seguintes ações:

- ★ : adiciona aos contatos favoritos.
- 📞 / 📹 : efetua uma chamada de voz ou uma videochamada.
- ✉ : envia uma mensagem.
- ✉@ : envia um e-mail.

## Adicionar atalhos para contatos na Tela inicial

Adicione atalhos para contatos com quem você se comunica frequentemente na Tela inicial.

- 1 Na Tela de aplicações, toque em **Contatos** → **Contatos**.
- 2 Selecione um contato.
- 3 Toque em ⋮ → **Adicionar atalho à tela inicial**.

# Mensagens e E-mail

## Mensagens

### Enviar mensagens

Envie mensagens de texto (SMS) ou multimídia (MMS).



Cobranças adicionais podem ser geradas ao enviar ou receber mensagens quando você estiver fora de sua área de serviço.

- 1 Toque em **Mensagem** na Tela de aplicações.
- 2 Toque em .
- 3 Adicione destinatários e depois insira uma mensagem.

► Modelos Dual chip:

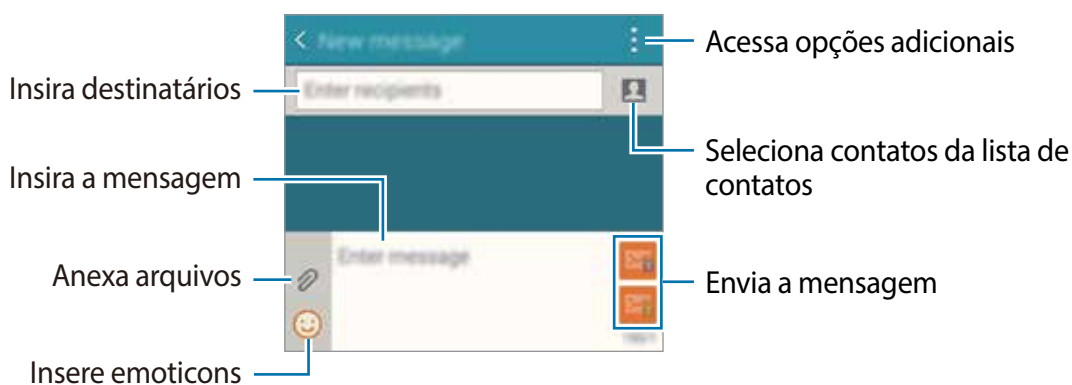

## ► Modelos Single chip:

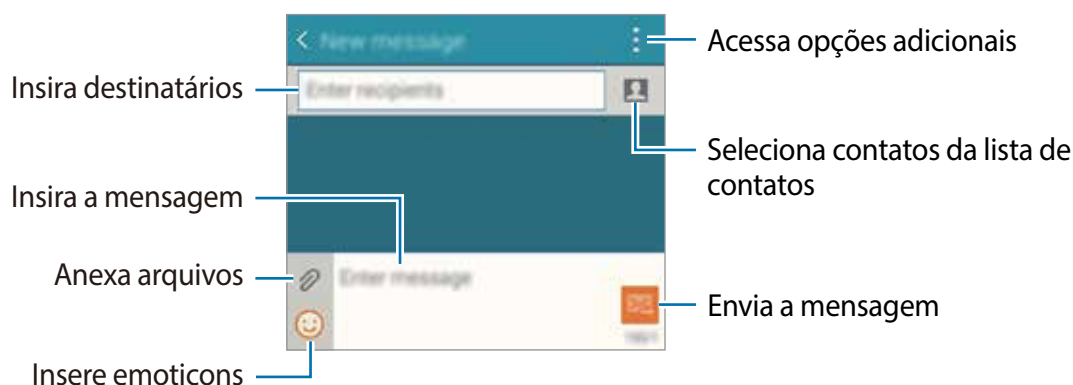

4 ► **Modelos Dual chip:** toque em ou em para enviar a mensagem.

► **Modelos Single chip:** toque em para enviar a mensagem.

## Visualizar mensagens recebidas

As mensagens recebidas são agrupadas em correntes de mensagens por contato. Selecione um contato para visualizar a mensagem.



Cobranças adicionais podem ser geradas ao enviar ou receber mensagens quando você estiver fora de sua área de serviço.

Enquanto visualiza uma mensagem, toque em para visualizar mais opções.

## E-mail

### Definir contas de e-mails

Toque em **E-mail** na Tela de aplicações.

Defina uma conta de e-mail ao abrir **E-mail** pela primeira vez.

Insira o endereço de e-mail e a senha. Toque em **Próximo** para uma conta de e-mail pessoal ou toque em **Configuração manual** para uma conta de e-mail profissional. Depois disso, siga as instruções em tela para completar a configuração.

Para configurar contas de e-mail, toque em → **Gerenciar contas** → .

Se tiver mais de uma conta de e-mail, você poderá definir uma conta como conta padrão.

Toque em → **Gerenciar contas** → → **Definir como conta padrão**.

## Enviar e-mails

Toque em **E-mail** na Tela de aplicações.

Toque em ✉ na parte superior da tela para escrever uma mensagem.

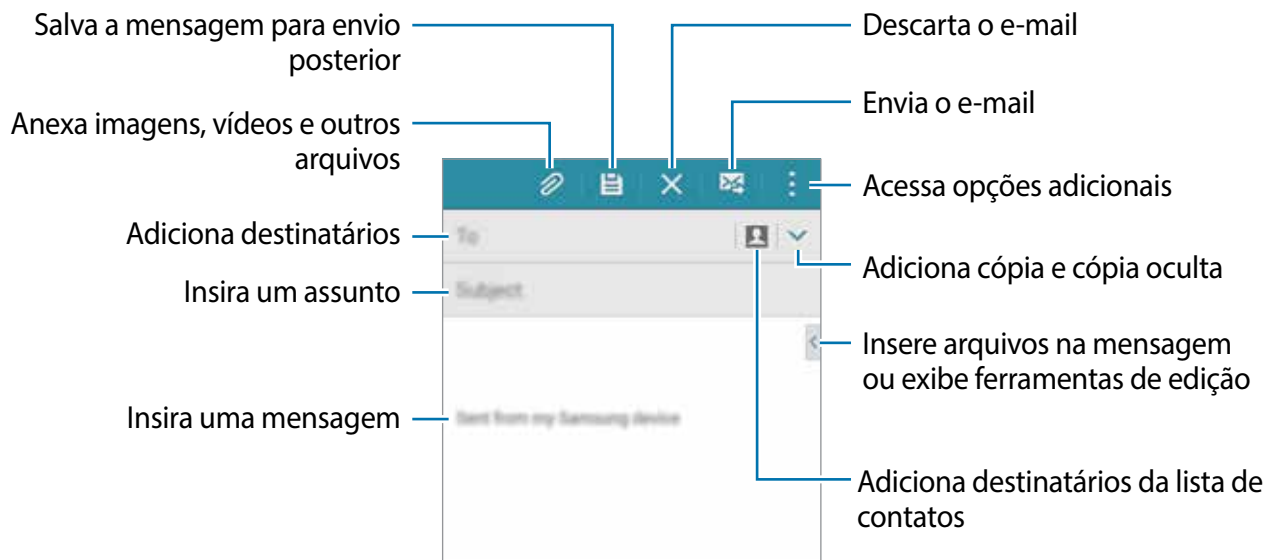

## Ler e-mails

Toque em **E-mail** na Tela de aplicações.

Toque em ≡, selecione uma conta de e-mail para usar e novas mensagens serão recuperadas. Para recuperar manualmente novas mensagens toque em ↻.

Toque em uma mensagem para ler.



# Câmera

## Disparo básico

### Tirar fotos ou filmar

- 1 Toque em **Câmera** na Tela de aplicações.
- 2 Toque na imagem que aparece na tela de pré-visualização para a câmera focar.
- 3 Toque em 📷 para tirar uma foto ou toque em 📹 para filmar.
  - Afaste dois dedos na tela para aumentar o zoom e junte-os para diminuir.
  - Para capturar uma imagem durante a filmagem toque em 📷.
  - Para mudar o foco enquanto filma, toque onde você quer focar. Para focar no centro da tela, toque em AF.

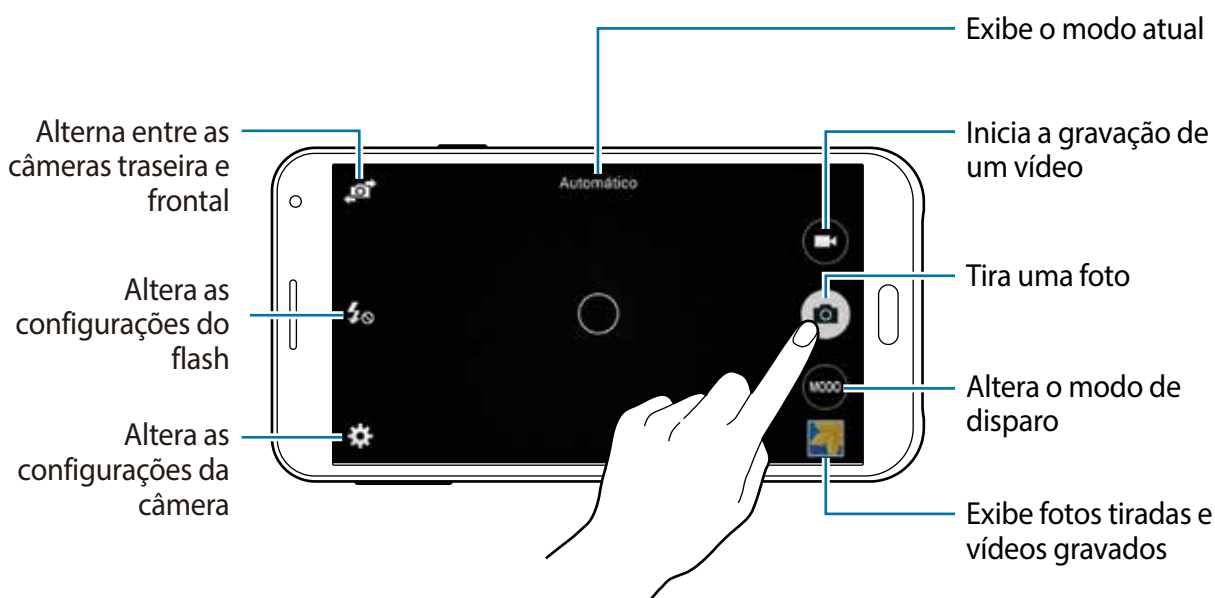





- A câmera é automaticamente desativada quando não está em uso.
- Certifique-se de que a lente da câmera esteja limpa. Do contrário o telefone pode não funcionar adequadamente em alguns modos que exigem alta resolução.
- As lentes da câmera frontal são adequadas para tirar fotos em ângulos amplos. Pequenas distorções poderão ocorrer em fotos com ângulos amplos e não indicam problemas no desempenho do telefone.

## Iniciar a Câmera na tela de bloqueio

Para tirar fotos de momentos especiais rapidamente, inicie a **Câmera** na tela de bloqueio.

Na tela de bloqueio, deslize  para fora do círculo maior. Se o ícone  não for exibido, na Tela de aplicações, toque em **Config.** → **Tela de bloqueio** e depois marque **Atalho da câmera**.



Estar função pode estar indisponível dependendo do país ou operadora de serviços.

### Regras de etiqueta para o uso da câmera

- Não tire fotos ou filme pessoas sem a autorização delas.
- Não tire fotos ou filme em locais que não permitam fotos e filmagem.
- Não tire fotos ou filme em locais em que você esteja violando a privacidade de outras pessoas.

## Modos de disparo

### Automático

Use para permitir que a câmera avalie os arredores e determine o modo ideal para a foto.

Na Tela de aplicações, toque em **Câmera** → **MODO** → **Automático**.

### Selfie com câmera traseira

Use esse modo para permitir que a câmera detecte e foque seu rosto automaticamente ao tirar um autorretrato usando a câmera traseira.

- 1 Na Tela de aplicações, toque em **Câmera** → **MODO** → **Selfie câm. tras**.
- 2 Mova a moldura para a posição na qual seu rosto aparecerá e ajuste o tamanho da moldura.
- 3 Posicione o telefone de modo que a câmera traseira aponte para o seu rosto. Quando o rosto for detectado, o aparelho emitirá um bipe. Então o telefone tira a foto automaticamente depois de 2 segundos.

## Panorama

Use esse modo para tirar uma foto composta de várias fotos unidas. O telefone identifica as fotos com o ícone  na **Galeria**.

Na Tela de aplicações, toque em **Câmera** → **MODOS** → **Panorama**.



Para obter o melhor disparo, siga estas dicas.

- Mova a câmera lentamente em uma direção.
- Mantenha a imagem dentro da moldura no obturador da câmera.
- Evite tirar fotos com fundos indistintos, como céu vazio ou parede de uma só cor.

## Noturno

Use esse modo para tirar fotos em ambientes mal iluminados, sem utilizar o flash.

Na Tela de aplicações, toque em **Câmera** → **MODOS** → **Noturno**.

## GIF Animado

Use esse modo para criar uma foto animada dentre uma sequência de fotos.

Na Tela de aplicações, toque em **Câmera** → **MODOS** → **GIF animado**.







## Ger. modos

Use esta opção para gerenciar os modos disponíveis para exibição.

Na Tela de aplicações, toque em **Câmera** → **MODOS** → **Ger. modos**.

## Configurações da câmera

Na Tela de aplicações, toque em **Câmera** → . Nem todas as seguintes opções estão disponíveis nos modos câmera e vídeo.

-  : ativa ou desativa o flash.
-  : define o aparelho para tirar várias fotos para em intervalos predefinidos ao tirar fotos com a câmera frontal.
-  : use essa função para atrasar o tempo do disparo.
-  : seleciona um efeito de filtro para usar ao tirar fotos ou filmar.
-  /  : seleciona uma resolução. Maiores resoluções oferecem maior qualidade de foto porém, a foto ocupará mais memória.

Para usar mais opções, toque em ● ● ●.

- **Valor da exposição:** altera o valor de exposição. Determina quanta luz o sensor da câmera recebe. Para situações de pouca luz use uma exposição maior.
- **ISO:** selecione um valor de ISO. Essa função controla a sensibilidade da câmera. É medido em equivalentes a filmes e câmera. Valores baixos são para objetos estáveis ou bem iluminados. Valores altos são para objetos se movendo rapidamente ou pouco iluminados.
- **Balanço de branco:** seleciona um controle do branco apropriado para que as imagens tenham uma variação de cor realista. As configurações são designadas para condições de luz específicas. Essas configurações são semelhantes à variação de cores quentes para exposição do controle do branco em câmeras profissionais.
- **Modos de medição:** seleciona um método de medição. Isso determina como os valores de luz são calculados. **Centro ponderado** mede a luz em plano de fundo no centro da cena. **Ponto** mede o valor de luz em uma localização específica. **Matriz** calcula a média da cena completa.
- **Tocar para tirar fotos:** toque a imagem na tela de pré-visualização para tirar fotos.
- **Tamanho do vídeo:** seleciona uma resolução. Maiores resoluções oferecem maior qualidade de foto porém, a foto ocupará mais memória.
- **Marcas de localização:** define o aparelho para anexar a marca de localização na foto.



- Para melhorar os sinais GPS, evite disparos em localizações onde o sinal possa estar obstruído, tais como entre prédios, em áreas de baixa altitude ou em más condições de tempo.
- Ao compartilhar uma foto com a marca de localização anexada, as informações de localização poderão ser expostas a terceiros. Para evitar isso, ao visualizar a foto, toque em ⓘ → **Mais info** → ⓘ, e depois toque em ⊖ em **Localização** para apagar suas informações de localização.
- **Local de armazen.:** seleciona um local de memória para o armazenamento.
- **Linhas de grade:** exibe guias na tela para ajudar na composição de fotos.
- **Controle por voz:** define o telefone para tirar fotos com comandos de voz.
- **A tecla de volume:** define o aparelho para usar o botão de Volume para controlar o obturador ou a função de zoom.
- **Ver fotos/vídeos:** câmera exibe fotos e vídeos logo após serem criados.
- **Redefinir configur.:** restaura as configurações da câmera.



As opções disponíveis podem variar dependendo do modo utilizado.

# Galeria

## Ver o conteúdo no dispositivo

Na Tela de aplicações, toque em **Galeria** e selecione uma imagem ou um vídeo.

Arquivos de vídeos mostram o ícone ▶ na miniatura de pré-visualização.

Para ocultar ou exibir a barra de menu e as miniaturas de pré-visualização, toque a tela.

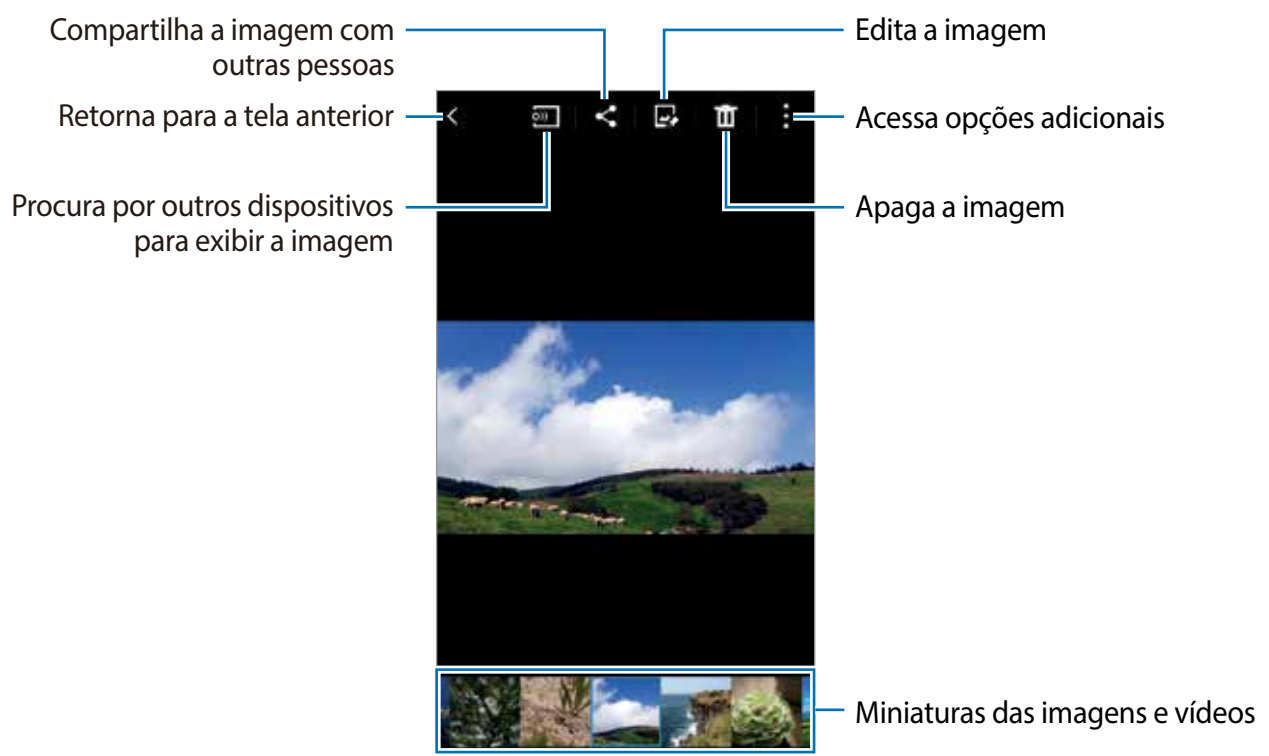

## Ver conteúdos armazenados em outros dispositivos

Pesquise por conteúdos que estão armazenados em outros dispositivos e os veja em seu aparelho.

Toque em **Galeria** na Tela de aplicações.

### Acessar conteúdo em um dispositivo próximo

Para usar essa função, abra a Tela de aplicações, toque em **Config.** → **NFC e compartilhamento** → **Dispositivos próximos** e depois toque o seletor **Dispositivos próximos** para ativá-lo.

Na Tela principal da Galeria, toque em  e selecione um dispositivo em **DISPOSITIVOS REGISTRADOS** para acessar conteúdos. Você poderá visualizar conteúdos em aparelhos com a função de compartilhamento ativado.

# Aplicações e funções úteis

## S Planner

### Criar eventos ou tarefas

- 1 Toque em **S Planner** na Tela de aplicações.
- 2 Toque em **+**, Como alternativa, selecione uma data sem eventos ou tarefas e toque a data novamente.  
Se a data já possuir eventos ou tarefas, toque na data e toque em **+**.
- 3 Selecione Evento ou Tarefas e insira os detalhes.
  - **Evento:** define uma data inicial e uma data final para um evento. Você pode definir uma configuração opcional de repetição.
  - **Tarefas:** adiciona uma tarefa a ser realizada em uma data específica. Você pode definir uma configuração opcional prioritária.

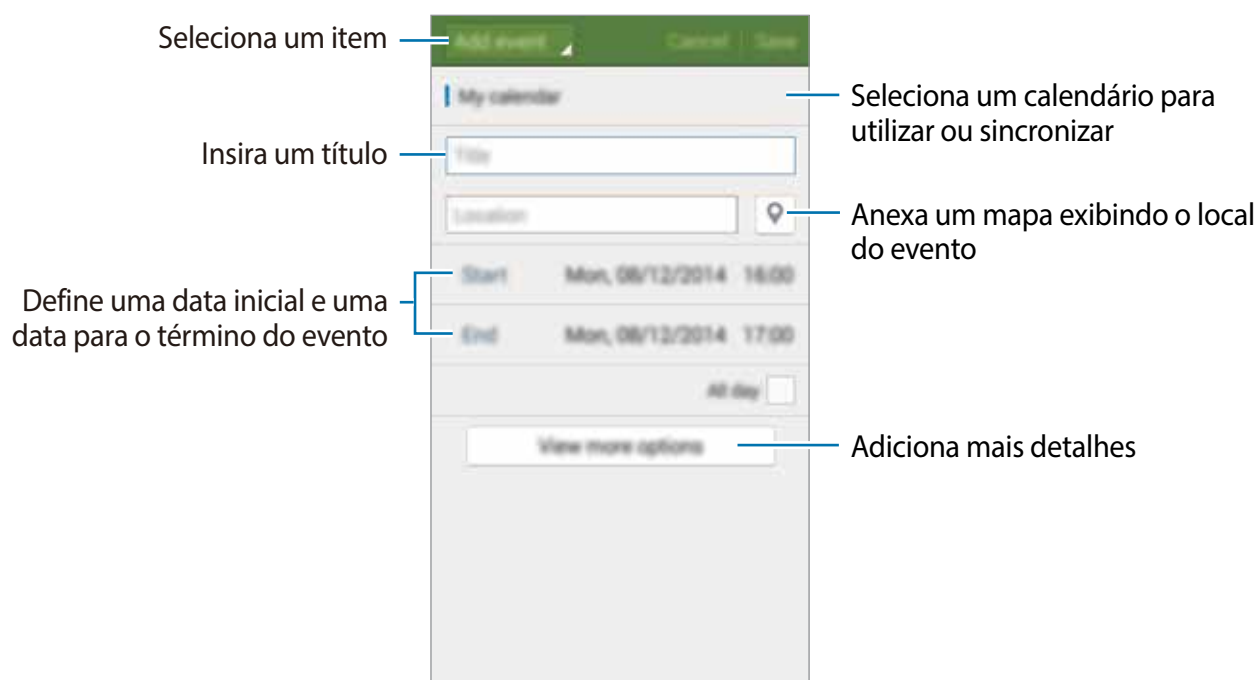

- 4 Toque em **Salvar** para salvar o evento ou a tarefa.

## Sincronizar eventos ou tarefas com suas contas

Toque em **S Planner** na Tela de aplicações.

Para sincronizar eventos ou tarefas com suas contas toque em **⋮** → **Sincronizar**.

Para adicionar contas para sincronizar toque em **⋮** → **Calendários** → **Adicionar conta**. Depois selecione uma conta para sincronizar e entre. Quando uma conta é adicionada, um círculo verde é exibido ao lado do nome da conta.

Para alterar uma opção de sincronização de conta, abra a Tela de aplicações toque em **Config.** → **Contas** e depois selecione um serviço de conta.

## Internet

1 Toque em **Internet** na Tela de aplicações.

2 Toque o campo de endereço. Para alterar o mecanismo de pesquisa, toque o ícone ao lado do campo de endereço da internet.

3 Insira o endereço da internet ou uma palavra-chave e depois toque em **Ir**.

Para ver as barras de ferramenta, deslize seu dedo para baixo lentamente na tela.

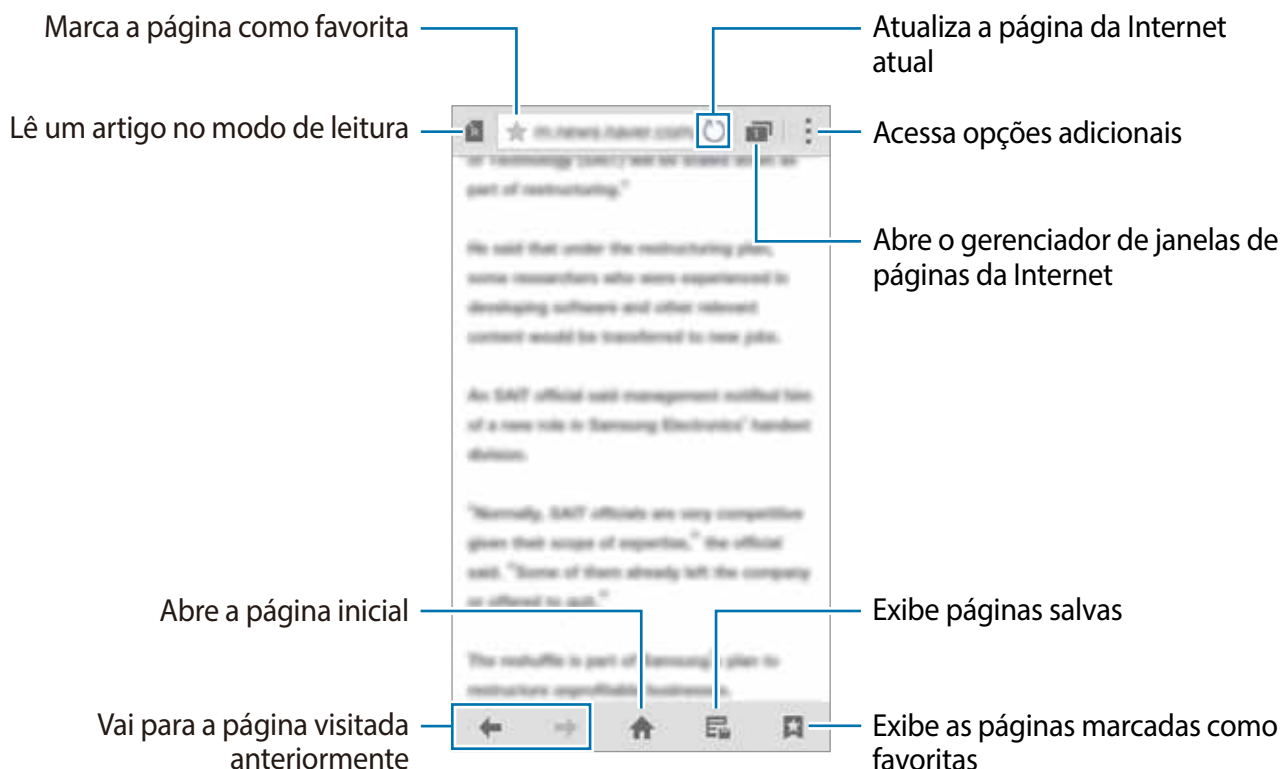

## Música

### Reproduzir música

Toque em **Música** na Tela de aplicações.

Selecione uma categoria de música e depois selecione uma música para reproduzir.



Para ouvir músicas em níveis iguais de volume, toque em **Configurações**, e depois marque **Volume inteligente**.



Quando o **Volume inteligente** estiver ativo, o volume poderá ficar mais alto que o nível de volume do aparelho. Tenha cuidado para evitar exposição a longo prazo para sons altos para prevenir danos a sua audição.



O **Volume inteligente** poderá não ser ativado em alguns arquivos.

Para definir um som personalizado enquanto ouve músicas com um fone de ouvido, toque em **⋮** → **Configurações** → **Adapt Sound** → **Ativado**.

Ao ativar essa opção pela primeira vez, toque em **Iniciar** para ajustar o som. O telefone inicia uma série de testes de som para ajustar o nível de som e começa a reproduzir um alarme. Toque em **Sim** se puder ouvir o alarme ou toque em **Não** se não conseguir ouvir. Repita esse passo para cada teste até que o ajuste de som seja concluído. Depois, marque **Music sound** e toque em **Concl.** para aplicar a opção ao ouvir música.



Ao aumentar o volume para o nível 14 ou superior, a opção Adapt Sound não é aplicada à reprodução de música. Se você diminuir o volume para o nível 13 ou menor, a opção é reaplicada.

## Reproduzir música armazenada em outros dispositivos

Pesquise por uma música que está armazenada em outros dispositivos e a reproduza em seu telefone.

Toque em **Música** na Tela de aplicações.

### Acessar música em um dispositivo próximo

Para usar esta função, entre em sua conta Samsung.

Na tela principal de música toque em **Dispositivos** e selecione um dispositivo em **DISPOSITIVOS REGISTRADOS** para acessar e reproduzir músicas. Você pode reproduzir a música em dispositivos que sejam registrados no Samsung link. Visite o site [link.samsung.com](https://link.samsung.com) para saber mais.



- Certifique-se que os dispositivos registrados estejam ligados e conectados a uma rede Wi-Fi ou a uma rede móvel.
- Cobranças adicionais podem ocorrer ao acessar conteúdos armazenados em outros dispositivos através de redes móveis.

### Acessar música em um dispositivo próximo

Para usar essa função, abra a Tela de aplicações, toque em **Config.** → **NFC e compartilhamento** → **Dispositivos próximos**, e depois toque o seletor **Dispositivos próximos** para ativá-lo. Consulte [Dispositivos próximos](#) para opções adicionais.

Na Tela principal de música toque em **Dispositivos** e selecione um dispositivo em **DISPOSITIVOS REGISTRADOS** para acessar e reproduzir músicas. Você pode reproduzir a música em dispositivos com a função de compartilhamento de conteúdos ativada.

## Vídeo

### Reproduzir vídeos

Toque em **Vídeo** na Tela de aplicações.

Selecione um vídeo para assistir.

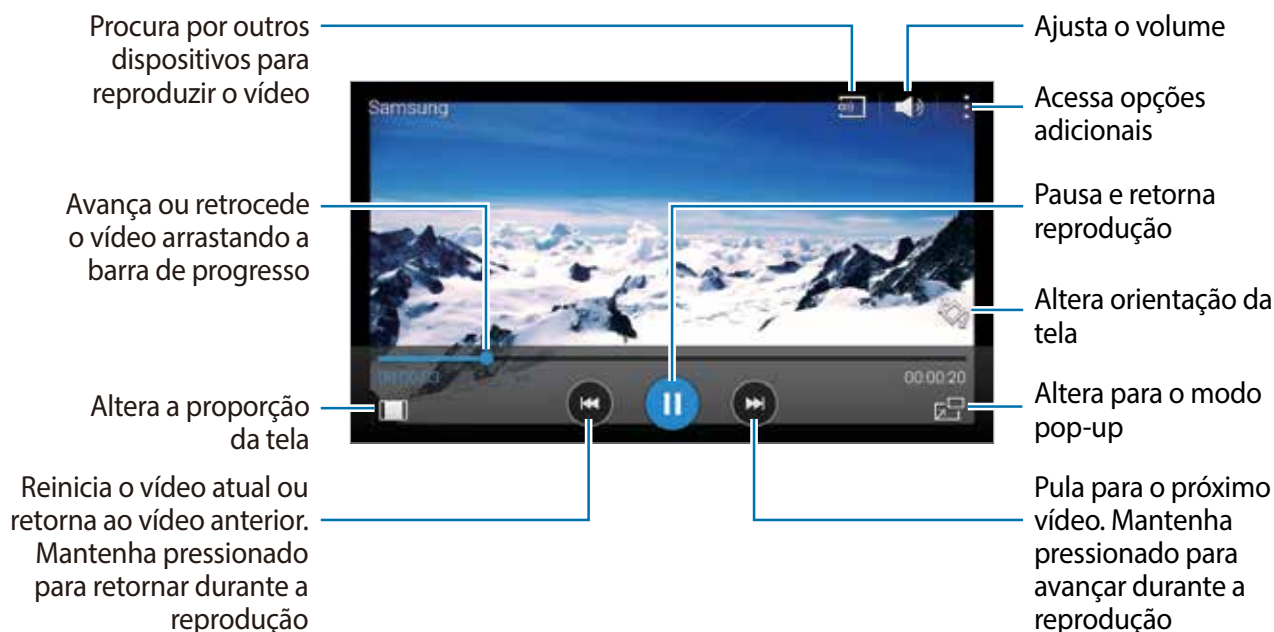

Para personalizar a localização do painel de controle toque em **Configurações**, marque **Minicontrolador** e depois marque **Fechar**. Depois toque em ◀ ou em ▶ para mover o painel de controle para ambos os lados da tela.



Essa função está disponível somente na orientação paisagem.

### Reproduzir vídeo armazenado em outros dispositivos

Pesquise por vídeos que estão armazenados em outros dispositivos e os reproduza em seu telefone.

Toque em **Vídeo** na Tela de aplicações.

#### Acessar um vídeo em um dispositivo registrado

Para usar esta função, entre em sua conta Samsung.

Na tela principal de vídeo toque em **Dispositivos** e selecione um dispositivo em **DISPOSITIVOS REGISTRADOS** para acessar e reproduzir vídeos.

Você pode reproduzir o vídeo em dispositivos registrados no Samsung link. Visite o site [link.samsung.com](http://link.samsung.com) para saber mais.



- Certifique-se que os dispositivos registrados estejam ligados e conectados a uma rede Wi-Fi ou a uma rede móvel.
- Cobranças adicionais podem ocorrer ao acessar conteúdos armazenados em outros dispositivos através de redes móveis.

## Acessar um vídeo em um dispositivo registrado

Para usar essa função, abra a Tela de aplicações, toque em **Config.** → **NFC e compartilhamento** → **Dispositivos próximos**, e depois toque o seletor **Dispositivos próximos** para ativá-lo. Consulte [Dispositivos próximos](#) para opções adicionais.

Na tela principal de vídeo toque em **Dispositivos** e selecione um dispositivo em **DISPOSITIVOS PRÓXIMOS** para acessar e reproduzir vídeos. Você poderá reproduzir o vídeo em dispositivos que tiverem a função compartilhamento de conteúdo ativada.

## Estúdio

Edite imagens ou vídeos ao aplicar vários efeitos.

- 1 Toque em **Estúdio** na Tela de aplicações.
- 2 Selecione uma opção e edite imagens ou vídeos.



3 Ao terminar de editar imagens ou vídeos, toque em  ou em **Concl.**

## Relógio

### Alarme



Na Tela de aplicações, toque em **Relógio** → **Alarme**.

#### Configurar alarmes

Toque em **+** na lista de alarmes, defina um horário para o alarme tocar, selecione dias para o alarme repetir e depois toque em **Salvar**. Para ativar ou desativar alarmes, toque em  ao lado do alarme na lista de alarmes.

- **Soneca:** define um intervalo e o número de vezes para o alarme repetir depois do horário predefinido.
- **Alarme inteligente:** define um horário para o alarme tocar antes do horário predefinido. Um alarme inteligente iniciará em volume baixo por alguns minutos antes que um alarme predefinido seja programado para tocar. O volume do alarme inteligente aumentará gradualmente até que você desligue-o ou até que o alarme predefinido toque.

#### Parar alarmes

Deslize o ícone  para fora do círculo maior para parar um alarme. Se tiver ativado anteriormente a função Soneca, arraste o ícone  para fora do círculo maior para repetir o alarme depois de um período de tempo específico.

#### Apagar alarmes

Toque em  → **Selecionar**, selecione alarmes e depois toque em .

### Relógio mundial



Na Tela de aplicações, toque em **Relógio** → **Relógio mundial**.

#### Criar horários

Toque em **+** e insira o nome da cidade ou selecione uma cidade da lista.

Para aplicar o horário de verão, mantenha um horário pressionado e depois toque em .

## Apagar horários

Toque em  → **Selecionar**, selecione os horários e depois toque em .

## Cronômetro

Na Tela de aplicações toque em **Relógio** → **Cronômetro**.

Toque em **Iniciar** para cronometrar um evento. Toque em **Marcar** para gravar as voltas.

Toque em **Parar** para parar o cronômetro. Para apagar voltas, toque em **Zerar**.

## Temporizador

Na Tela de aplicações toque em **Relógio** → **Temporizador**.

Defina a duração e depois toque em **Iniciar**.

Arraste o ícone  para fora do círculo maior quando a contagem parar.

## Calculadora

Use essa aplicação para cálculos simples ou complexos.

Toque em **Calculadora** na Tela de aplicações.

Rotacione o aparelho para a orientação paisagem para exibir a calculadora científica. Se a **Rotação de tela** estiver desativada, toque em  → **Calculadora científica**.

Para ver o histórico de cálculos, toque em  para ocultar o teclado.

Para limpar o histórico, toque em  → **Limpar histórico**.



## Notas

Use essa aplicação para criar notas e organizá-las por categoria.

Toque em **Notas** na Tela de aplicações.

### Escrever notas

Toque em  na lista de notas e insira uma nota. Ao escrever uma nota, use as seguintes opções:

-  : cria ou define uma categoria.
-  : insere imagens.
-  : registra uma gravação de voz para inserir.

Para salvar a nota, toque em **Salvar**.

Para editar uma nota, toque em uma miniatura de nota depois toque no conteúdo da nota.

## Pesquisando por notas

Toque em 🔍 na lista de notas e insira uma palavra-chave para pesquisar por notas que incluem a palavra-chave.

## Gravador de Voz

### Gravar notas de voz

Toque em **Gravador de Voz** na Tela de aplicações.

Toque em 🔴 para começar a gravar. Fale no microfone. Toque em ⏸ para pausar a gravação. Para cancelar a gravação, toque em ✖. Toque em ⏹ para encerrar a gravação.

Enquanto grava uma nota de voz, toque em 📌 para inserir uma marcação.

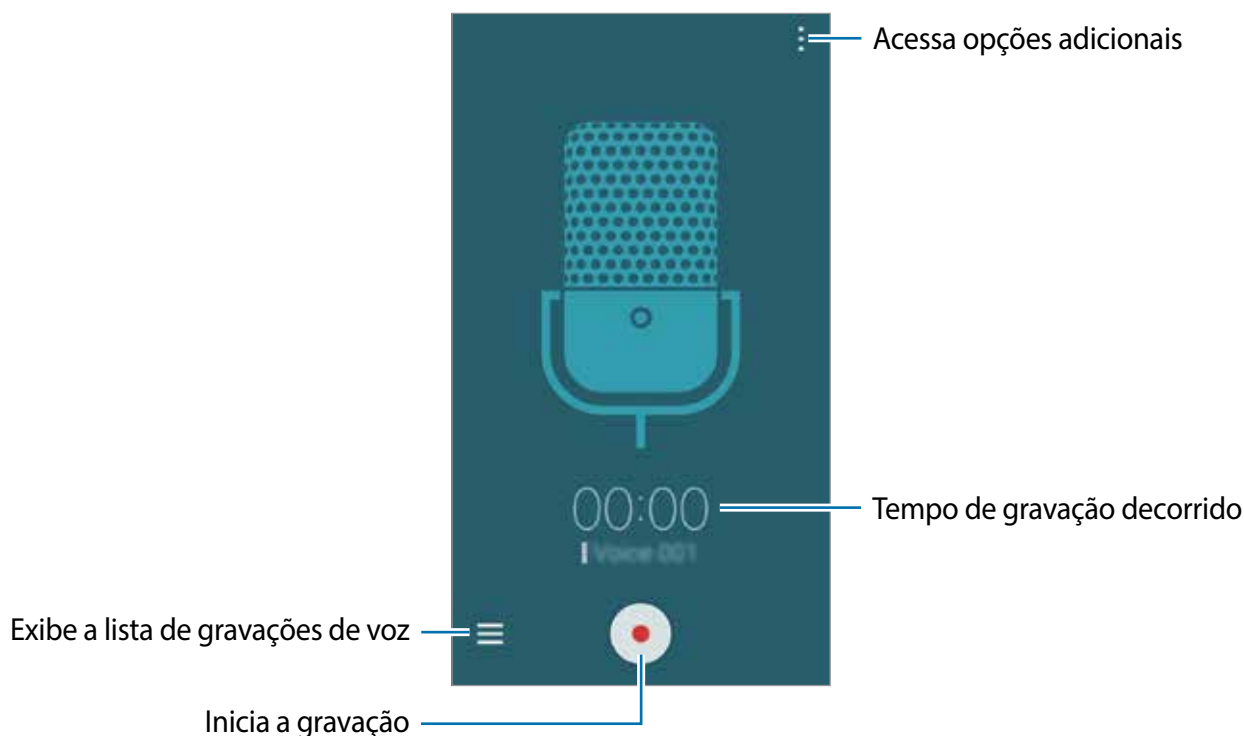







Para definir o telefone para remover o ruído de fundo, toque em ⚙ → **Configurações** e depois marque **Redução de ruído**.

### Reproduzir notas de voz

Toque em **Gravador de Voz** na Tela de aplicações.

Toque em ≡, e selecione uma nota de voz para reproduzir.

- ✂ : edita a nota de voz.
- 🔍 : define uma parte da nota de voz para reproduzir novamente.

- **x1.0**: ajusta a velocidade da reprodução.
- : pula uma parte silenciosa da nota de voz.
- : insere marcadores na nota de voz.
-  / : pausa ou retoma a reprodução.
-  / : volta para a nota de voz anterior ou pula para a próxima.

## Flipboard

Use essa aplicação para ver atualizações de redes sociais em tempo real e notícias em um formato personalizado de revista.

Toque em **Flipboard** na Tela de aplicações.



Esta aplicação pode estar indisponível dependendo de seu país ou operadora de serviços.

Ao iniciar essa aplicação pela primeira vez ou reiniciá-la depois de executar uma restauração de dados, siga as instruções na tela para finalizar a configuração.

Na Tela inicial do Flipboard, selecione entre os vários artigos de notícias e assinaturas.

## Rádio



### Ouvir o Rádio FM

Toque em **Rádio** na Tela de aplicações.

Antes de usar essa aplicação, você deve conectar um fone de ouvido que serve como antena de rádio.



O Rádio FM pesquisa e salva estações disponíveis automaticamente quando executado pela primeira vez.

Toque em  para ligar o Rádio FM (se necessário). Selecione a estação de rádio que deseja da lista de estações de rádio e toque em  para retornar a tela do Rádio FM.



## Pesquisar estações de rádio

Toque em **Rádio** na Tela de aplicações.

Toque em **⋮** → **Pesquisar** e depois selecione uma opção de pesquisa. O telefone pesquisa e salva automaticamente as estações de rádio disponíveis.

Selecione a estação de rádio que deseja da lista de estações de rádio e toque em **↶** para retornar a tela do Rádio FM.

## Google apps

O Google fornece aplicações de entretenimento, rede social e negócios. Você precisará de uma conta Google para acessar algumas aplicações. Consulte [Configurar contas](#) para saber mais.

Para ver mais informações de aplicações, na tela principal de cada aplicação, toque em **⋮** → **Ajuda**.



Algumas aplicações podem não estar disponíveis ou podem estar nomeadas de modo diferente dependendo de seu país ou operadora de serviços.

## Chrome

Pesquise informações e navegue por páginas da internet.

## Gmail

Envie ou receba e-mails pelo serviço Gmail.

## Google+

Compartilhe suas notícias e siga atualizações que seus familiares, amigos e outros compartilham. Você também pode fazer uma cópia de segurança de suas fotos, vídeos e mais.

## Maps

Encontre sua localização no mapa, pesquise por locais e veja informações de localização de vários locais.

## Play Música

Descubra, ouça e compartilhe música em seu telefone.

## Play Filmes

Assista vídeos armazenados em seu telefone e baixe vários conteúdos para assistir na **Play Store**.

## Play Livros

Baixe vários livros da **Play Store** e leia-os.

## Play Banca

Leia notícias e revistas que te interessem em um local conveniente.

## Play Games

Baixe jogos da **Play Store** e jogue-os com outras pessoas.

## Drive

Armazene seu conteúdo na nuvem, acesse-o de qualquer lugar e compartilhe-o.

## **YouTube**

Assista ou crie vídeos e compartilhe-os.

## **Fotos**

Gerencie fotos, álbuns e vídeos que tiver salvado em seu telefone e transferido ao **Google+**.

## **Hangouts**

Converse com seus amigos individualmente ou em grupos e use imagens, emoticons e videochamadas enquanto conversa por chat.

## **Google**

Pesquise rapidamente por itens na internet ou em seu telefone.

## **Pesquisa por voz**

Pesquise rapidamente por itens ao dizer uma palavra-chave ou frase.

## **Config. Google**

Defina as configurações para algumas funções fornecidas pelo Google.

# Conectar-se a outros dispositivos

## Bluetooth

### Sobre o Bluetooth

O Bluetooth cria uma conexão de rede direta entre dois dispositivos que estejam em curta distância. Use o Bluetooth para trocar dados ou arquivos de mídia com outros dispositivos.



- A Samsung não se responsabiliza pela perda, interceptação ou mau uso de dados enviados ou recebidos via função Bluetooth.
- Sempre se certifique que você compartilhou e recebeu dados com dispositivos que são confiáveis e propriamente seguros. Se houver obstáculos entre os dispositivos, a distância de operação poderá ser reduzida.
- Alguns dispositivos, especialmente aqueles que não forem testados ou aprovados pela Bluetooth SIG, podem não ser compatíveis com seu telefone.
- Não utilize a função Bluetooth para propósitos ilegais (por exemplo, cópias piratas de arquivos ou escutas ilegais de comunicação para propósitos comerciais).

A Samsung não se responsabiliza pela repercussão de uso ilegal da função Bluetooth.

### Parear com outros dispositivos Bluetooth

- 1 Na Tela de aplicações, toque em **Config.** → **Bluetooth** toque o seletor **Bluetooth** para ativá-lo e depois toque em **Procurar**.

Os dispositivos detectados serão listados.

Para definir o dispositivo como visível para outros dispositivos, toque o nome do dispositivo.

- 2 Selecione um dispositivo para parear.

Se o seu dispositivo já tiver pareado com o outro dispositivo anteriormente, toque o nome do dispositivo sem confirmar a senha gerada automaticamente.

Se o dispositivo que deseja parear não estiver na lista, peça para que o dono do dispositivo ative a opção de ativação de visibilidade.

- 3 Aceite o pedido de solicitação Bluetooth em ambos os dispositivos para confirmar.

## Enviar e receber dados

Muitas aplicações suportam transferência de dados via Bluetooth. Você pode compartilhar dados como: contatos ou arquivos de mídia com outros dispositivos Bluetooth. As seguintes ações são exemplos de envio de imagem a outro dispositivo.

### Enviar uma imagem

- 1 Na Tela de aplicações toque em **Galeria**.
- 2 Selecione uma imagem
- 3 Toque em  → **Bluetooth** e depois selecione um dispositivo para transferir a imagem.  
Se o dispositivo que deseja parear não estiver na lista, peça para que o dono do dispositivo ative a opção de ativação de visibilidade. Como alternativa, defina seu dispositivo como visível para outros dispositivos.
- 4 Aceite o pedido de autorização Bluetooth no outro dispositivo.

### Receber uma imagem

Quando outro dispositivo enviar uma imagem, aceite o pedido de autorização Bluetooth. A imagem recebida será salva na pasta **Galeria** → **Download**.

## Desparear dispositivos Bluetooth



- 1 Na tela de Aplicações, toque em **Config.** → **Bluetooth**.  
O dispositivo exibe os dispositivos pareados na lista.
- 2 Toque em  ao lado do nome do dispositivo para desparear.
- 3 Toque em **Desparear**.

## Wi-Fi Direct

### Sobre o Wi-Fi Direct

O Wi-Fi Direct conecta dispositivos diretamente através de uma rede Wi-Fi sem solicitar um ponto de acesso.

### Conectar-se a outros dispositivos

- 1 Na Tela de aplicações, toque em **Config.** → **Wi-Fi** e depois toque o seletor **Wi-Fi** para ativá-la.
- 2 Toque em  → **Wi-Fi Direct**.  
Os dispositivos visíveis serão listados.
- 3 Selecione um dispositivo para conectar.  
Para conectar vários dispositivos, toque em  → **Conexão múltipla**.  
Para mudar o nome do dispositivo, toque em  → **Renomear dispositivo**.
- 4 Aceite a solicitação de autorização Wi-Fi Direct no outro dispositivo para confirmar.

### Enviar e receber dados

Você pode compartilhar dados como contatos ou arquivos de mídia com outros dispositivos Bluetooth. As seguintes ações são exemplos de envio de imagem a outro dispositivo.

#### Enviar uma imagem

- 1 Na Tela de aplicações toque em **Galeria**.
- 2 Selecione uma imagem
- 3 Toque em  → **Wi-Fi Direct** e depois selecione um dispositivo para transferir a imagem.
- 4 Aceite a solicitação de autorização Wi-Fi Direct no outro dispositivo.

#### Receber uma imagem

Quando outro dispositivo enviar uma imagem, aceite o pedido de autorização do Wi-Fi Direct. A imagem recebida será salva na pasta **Galeria** → **Download**.

## Encerrar a conexão do dispositivo

- 1 Na tela de Aplicações, toque em **Config.** → **Wi-Fi**.
- 2 Toque em **:** → **Wi-Fi Direct**.  
O dispositivo exibe os dispositivos pareados na lista.
- 3 Toque em **Encerrar conexão** → **OK** para desconectar os dispositivos.

## NFC (Modelos com NFC integrado)

### Sobre o NFC

Seu telefone permite a leitura de etiquetas (NFC) que contém informações sobre produtos. Você também pode usar essa função para efetuar pagamentos e comprar passagens para transportes ou ingressos para eventos depois de baixar as aplicações necessárias.



A bateria contém uma antena NFC integrada. Manuseie a bateria com cuidado para evitar danos na antena NFC.

### Usar a função NFC

Use a função NFC para enviar imagens ou contatos para outros dispositivos e leia informações de produtos das etiquetas NFC. Ao inserir um chip que possui a função de pagamento, você pode usar para fazer pagamentos convenientemente.

Na Tela de aplicações, toque em **Config.** → **NFC e compartilhamento** → **NFC** e depois toque o seletor **NFC** para ativá-lo. Como alternativa, abra o painel de configuração rápida e toque **NFC** para ativá-lo.

Posicione a área da antena NFC na parte de trás do seu dispositivo próximo a uma etiqueta NFC. A informação da etiqueta irá aparecer.



Certifique-se que a tela do telefone esteja desbloqueada. Senão, o telefone não lerá etiquetas NFC nem receberá dados.

## Fazer uma compra com a função NFC

Antes de poder utilizar a função NFC para efetuar pagamentos, você deve se cadastrar para o serviço de pagamento móvel. Para se cadastrar ou obter detalhes sobre o serviço, contate sua operadora.

Na Tela de aplicações, toque em **Config. → NFC e compartilhamento → NFC** e depois toque o seletor **NFC** para ativá-lo. Como alternativa, abra o painel de configuração rápida e toque **NFC** para ativá-lo.

Toque a área da antena NFC na parte de trás do seu telefone no leitor de cartão NFC.

Para definir a aplicação de pagamento, toque em **Pagar com um toque** e selecione uma aplicação.



- A lista de serviços de pagamento pode não incluir todas as aplicações de pagamento disponíveis.
- Para efetuar um pagamento com um chip, insira o chip com NFC integrado no compartimento 1 do chip (1). O compartimento do chip 2 (2) não suporta a função NFC.

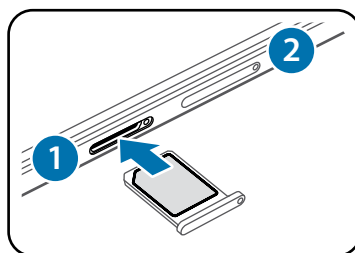

## Enviar dados

Use a função Android Beam para enviar dados como páginas da internet e contatos para dispositivos com NFC integrados.

- 1 Na Tela de aplicações, toque em **Config. → NFC e compartilhamento → NFC** e depois toque o seletor **NFC** para ativá-lo. Como alternativa, abra o painel de configuração rápida e toque **NFC** para ativá-lo.
- 2 Toque em **Android Beam** e toque o seletor **Android Beam** para ativá-lo.
- 3 Selecione um item e toque a outra antena NFC do telefone com a antena NFC do seu telefone.
- 4 Quando **Toque para usar o beam** aparecer na tela, toque a tela de seu aparelho para enviar o item.

## S Beam (modelos com NFC integrado)

Use essa função para enviar dados como vídeos, imagens e documentos.

- 1 Ativa a função do S Beam no telefone receptor.
- 2 Na Tela de aplicações, toque em **Config.** → **NFC e compartilhamento** → **NFC** e depois toque o seletor **NFC** para ativá-lo. Como alternativa, abra o painel de configuração rápida e toque em **NFC** para ativá-lo.
- 3 Toque em **S Beam** e toque o seletor **S Beam** para ativá-lo.
- 4 Selecione um item e toque a outra antena NFC do telefone com a antena NFC do seu telefone.
- 5 Quando **Toque para usar o beam** aparecer na tela, toque a tela de seu aparelho para enviar o item.



- Não envie dados protegidos por direitos autorais pelo S Beam. Ao fazer isso, você estará violando os direitos autorais. A Samsung não se responsabiliza por quaisquer prejuízos causados pelo uso ilegal de dados protegidos por direitos autorais.
- Se ambos os dispositivos tentarem enviar dados simultaneamente, a transferência do arquivo poderá falhar.

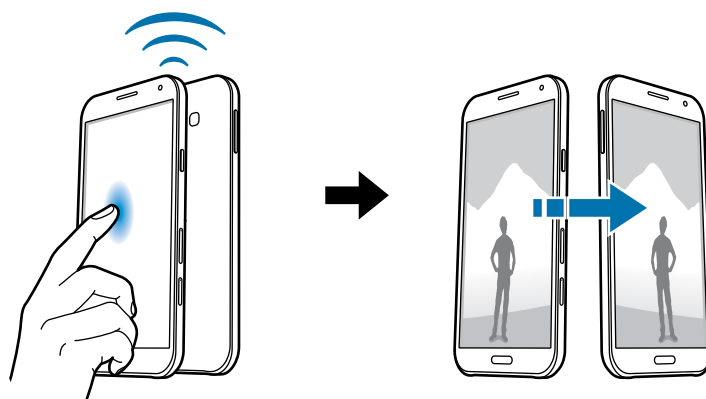

## Screen Mirroring

### Sobre o Screen Mirroring

Use essa função para conectar seu telefone a uma tela grande com um AllShare Cast dongle e depois compartilhe seus conteúdos.

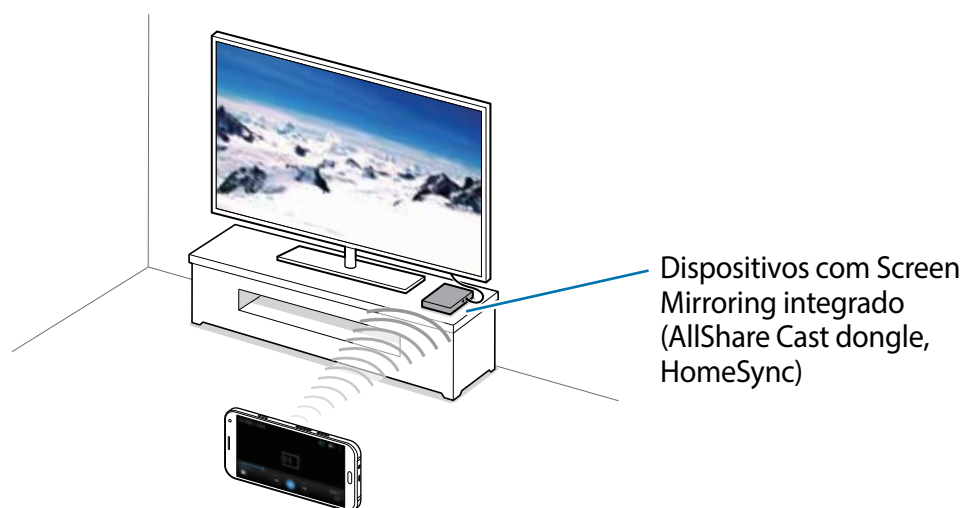

- Essa função pode não estar disponível dependendo do país ou operadora de serviços.
- Alguns arquivos podem ser corrompidos durante a reprodução dependendo da conexão.
- Para economizar energia, desative essa função quando não a estiver utilizando.
- Se você especificar uma frequência Wi-Fi, o AllShare Cast dongles ou o HomeSync podem não ser detectados ou conectados.
- Se você reproduzir vídeos ou jogar em uma TV, selecione um modo de TV apropriado para obter a melhor experiência.

### Visualizar conteúdo em uma TV

Antes de conectar seu dispositivo a uma TV, conecte o dispositivo com Screen Mirroring integrado a TV. Para configurar a conexão, consulte o manual do outro dispositivo. As seguintes ações são exemplos de visualização de conteúdo em uma TV conectada através de um AllShare Cast dongle.

1

Conecte o AllShare Cast dongle à TV usando um cabo HDMI.

- 2 Na TV, selecione um modo de conexão, como o modo HDMI, para conectar um dispositivo externo.
- 3 Na tela de Aplicações, toque em **Config. → NFC e compartilhamento → Screen Mirroring**.  
Os dispositivos visíveis serão listados.
- 4 Selecione um dispositivo para conectar.  
A tela de seu aparelho aparecerá na TV.  
Se conectar o aparelho pela primeira vez, mantenha pressionado o nome do dongle na lista e insira o PIN exibido na tela da TV.
- 5 Abra ou reproduza um arquivo e depois controle o visor com os botões de seu aparelho.

## Impressão

Conecte o dispositivo a uma impressora através da função Wi-Fi ou Wi-Fi Direct e imprima imagens ou documentos.



Algumas impressoras podem não ser compatíveis com o aparelho.

## Adicionar plugins de impressoras

Adicione plugins de impressoras para impressoras com as quais deseja conectar-se.

Na Tela de aplicações, toque em **Config. → NFC e compartilhamento → Impressão → Baixe o plugin** e pesquise por um plugin de impressora na **Play Store**. Selecione um plugin de impressora e instale-o.

## Conectar a uma impressora

Na Tela de aplicações, toque em **Configurações → NFC e compartilhamento → Impressão**, selecione um tipo de plugin de impressora e depois toque o seletor na parte superior a direita da tela para ativá-lo. O aparelho pesquisa por impressoras que estejam conectadas à mesma rede Wi-Fi que seu aparelho. Selecione uma impressora para usar como padrão.

Para adicionar impressoras manualmente, selecione um plugin de impressora, toque em **⋮ → Adicionar impressora → +**, insira os detalhes e depois toque em **OK**.

Para alterar as configurações da impressora, selecione um plugin de impressora e toque em  → **Configurações**.

## Imprimir conteúdo

Ao visualizar conteúdo, como imagens ou documentos, toque em  → **Imprimir** e depois selecione uma impressora.

# Gerenciador de aplicações e dados

## Atualizar o telefone

O telefone pode ser atualizado com o último software.

### Atualizar com o serviço firmware over the air

O telefone pode ser atualizado diretamente para a última versão do serviço de firmware over-the-air (FOTA).

Na Tela de aplicações, toque em **Config.** → **Sobre o dispositivo** → **Atualizações de software** → **Atualizar agora**.

### Atualização com o Samsung Kies

Baixe a última versão do Samsung Kies no site da Samsung. Inicie o Samsung Kies e conecte o telefone ao computador. O Samsung Kies automaticamente reconhece o telefone e exibe atualizações disponíveis em uma caixa de diálogo, se existir alguma. Clique no botão Atualizar na caixa de diálogo para iniciar a atualização. Consulte a ajuda do Samsung Kies para mais detalhes sobre como atualizar.



- Não desligue o computador ou desconecte o cabo USB enquanto o telefone estiver atualizando.
- Ao atualizar o telefone, não conecte outros dispositivos de mídia no computador. Ao fazer isso, pode causar interferência no processo de atualização.

## Transferir arquivos entre o dispositivo e um computador

Transfira arquivos de áudio, vídeo, imagem ou outros tipos de arquivos do telefone para o computador e vice-versa.



Não desconecte o cabo USB do telefone quando estiver transferindo arquivos. Ao fazer isso, poderá causar perda de dados ou danos ao telefone.



- Não desconecte o telefone do computador quando estiver reproduzindo arquivos salvos no telefone em um computador. Após terminar de reproduzir o arquivo, desconecte o telefone do computador.
- Os dispositivos podem não conectar adequadamente se estiverem conectados através de um hub USB. Conectar diretamente o dispositivo à porta USB do computador.

### Conectar como um dispositivo de mídia

- 1 Conecte o telefone ao computador utilizando o cabo USB.
- 2 Abra o painel de notificações e depois toque em **Conectado como um dispositivo de mídia** → **Dispositivo de mídia (MTP)**.  
Toque em **Câmera (PTP)** se o seu computador não suportar Protocolo de transferência de mídia (MTP) ou não tiver o driver apropriado instalado.
- 3 Transfira arquivos entre seu aparelho e o computador.

### Conectar com o Samsung Kies

O Samsung Kies é uma aplicação de computador que permite gerenciar bibliotecas de mídia e informações pessoais com dispositivos Samsung. Baixe a última versão do Samsung Kies no site da Samsung.

- 1 Conecte o telefone ao computador utilizando o cabo USB.  
O Samsung Kies inicia automaticamente no computador. Se o Samsung Kies não iniciar, dê um clique duplo no ícone Samsung Kies no seu computador.
- 2 Transfira arquivos entre seu aparelho e o computador.  
Consulte a ajuda do Kies para mais informações.

## Cópia de segurança e restauração de dados

Mantenha suas informações pessoais, dados de aplicações e configurações salvos em seu telefone. Você pode fazer cópias de segurança de suas informações confidenciais em uma conta de segurança e acessá-las posteriormente.

### Utilizar uma conta Google

- 1 Toque em **Config.** na Tela de aplicações.
- 2 Toque em **Fazer o backup e redefinir** e marque **Cópia seg. dos meus dados**.
- 3 Toque em **Cópia de segurança da conta** e selecione uma conta como conta backup.



Para restaurar dados, você deverá entrar em sua conta Google através do assistente de configuração. Você pode iniciar e abrir o assistente de configuração ao executar uma restauração para os dados de fábrica no aparelho. Se entrar em sua conta Google e não através do assistente de configuração, você não poderá restaurar a cópia de segurança dos dados.

### Utilizar uma conta Samsung

Na Tela de aplicações toque em **Config.** → **Contas** → **Adicionar conta** → **Samsung account** e depois entre em sua conta Samsung.

Toque em **Samsung account** → **Backup**, marque os itens para fazer uma cópia de segurança e depois toque em **Faça o Backup agora** → **Realizar Backup**.



Para restaurar dados, abra a Tela de aplicações, toque em **Config.** → **Contas** → **Samsung account** → **Restaurar**, selecione os itens e depois toque em **Restaurar agora**.

## Restaurar padrão de fábrica

Apague todas as configurações e dados de seu telefone. Antes de executar uma restauração para os dados de fábrica, certifique-se de fazer cópia de segurança de todos os dados importantes armazenados em seu telefone.

Na Tela de aplicações, toque em **Config.** → **Fazer o backup e redefinir** → **Restaurar padrão de fábrica** → **Zerar dispositivo** → **Apagar tudo**. O telefone reinicia automaticamente.

# Configurações

## Sobre as Configurações

Use essa aplicação para configurar o telefone, determinar opções de aplicações e adicionar contas.

Toque em **Config.** na Tela de aplicações.

Para pesquisar por palavras-chaves, toque em .

Você pode alterar o modo de visualização para abas separadas ou para uma lista. Toque em  → **Visualizar como** e selecione um modo de visualização.



As funções suportadas podem ser diferentes ou estar com nomes diferentes dependendo do modelo de seu celular (single ou dual chip).

## Configurações rápidas

Visualize uma lista com suas configurações favoritas.

Para editar a lista de configurações favoritas, toque em  → **Edita as configurações rápidas**, selecione uma opção de configuração e depois toque em **Concluído**.

## CONEXÕES

### Wi-Fi

Ativa a função Wi-Fi para conectar a uma rede Wi-Fi e acessar a internet ou redes de outros dispositivos.

Na Tela de aplicações, pressione **Wi-Fi** e depois toque o seletor **Wi-Fi** para ativá-lo.

Você pode manter uma conexão de rede estável ao selecionar automaticamente a rede Wi-Fi ou a rede móvel para usar o sinal mais forte. Para alternar automaticamente entre as redes, marque **Troca de rede inteligente**.

Para utilizar as opções, toque em ⋮.

- **Pesquisar:** procura por redes disponíveis.
- **Wi-Fi Direct:** ativa o Wi-Fi Direct e conecta dispositivos diretamente através do Wi-Fi para compartilhar arquivos.
- **Avançado:** personaliza as configurações do Wi-Fi.
- **Botão de transf. WPS:** conecta a uma rede Wi-Fi segura com o botão WPS.
- **Inserção do PIN WPS:** conecta a uma rede Wi-Fi segura com o WPS PIN.
- **Ajuda:** exibe as informações de ajuda para o Wi-Fi.

### Configurar Wi-Fi no modo suspensão

Toque em ⋮ → **Avançado** → **Manter Wi-Fi ligado durante suspensão**.



Quando a tela está desativada, o telefone desativa automaticamente as conexões Wi-Fi. Quando isso acontecer, o telefone automaticamente acessa redes de dados se estiver configurado para utilizá-las. Isso pode gerar cobrança de transferência de dados. Para evitar cobranças adicionais, defina essa opção para **Sempre**.

## Bluetooth

Ativa a função Bluetooth para trocar dados dentro de pequenas distâncias.

Na lista de configurações, selecione **Bluetooth** e depois toque o botão **Bluetooth** para ativá-lo.

Para utilizar mais opções, toque em ⋮.

- **Tempo limite de visibilidade:** define a duração de visibilidade de seu aparelho.
- **Arquivos recebidos:** exibe arquivos recebidos através da função Bluetooth.
- **Renomear dispositivo:** altera o nome do dispositivo.
- **Ajuda:** exibe as informações de ajuda para o Bluetooth.

## Ancoragem e Roteador Wi-Fi

Utilize o dispositivo como um roteador portátil para compartilhar a conexão de seu telefone com outros dispositivos. Consulte [Ancoragem e Roteador Wi-Fi](#) para saber mais.

Na Tela de configurações, toque em **Roteador Wi-Fi e Roteador Wi-Fi**

- **Roteador Wi-Fi:** use o roteador Wi-Fi para compartilhar a conexão de rede do seu dispositivo com computadores ou outros dispositivos pela rede Wi-Fi. Você pode usar essa função quando a conexão de rede está indisponível.

- **Ancoragem via USB:** use a Ancoragem USB para compartilhar o conteúdo de seu telefone em uma rede de conexão com computador via USB. Quando conectado a um computador, seu telefone é utilizado como um modem sem fio para computador.
- **Ancoragem Bluetooth:** use a função Ancoragem Bluetooth para compartilhar as redes de conexão de seu aparelho com computadores ou outros dispositivos através da função Bluetooth.

## Modo Offline

Desativa todas as funções sem fio do seu telefone. Você pode utilizar somente serviços que não utilizam a rede.

Na tela de configurações, toque em **Modo Offline**.

## Utilização de dados

Mantenha-se informado sobre seus dados de armazenamento utilizados e personalize configurações para seu limite de dados.

Na tela de configurações, toque em **Utilização de dados**.

- **Dados móveis:** configura o aparelho para utilizar conexões de dados em qualquer rede móvel.
- **Define o limite de dados móveis:** define um limite de utilização de dados móveis.
- **Ciclo de uso dos dados:** define uma restauração de dados mensal para monitorar sua utilização de dados.

Para utilizar mais opções, toque em ⋮.

- **Dados em roaming:** configura o aparelho para utilizar conexões de dados quando você estiver em roaming.
- **Restringir dados de seg. plano:** configura o aparelho para desativar a sincronização em segundo plano enquanto utiliza a rede móvel.
- **Sincr. dados automaticamente:** ativa ou desativa a sincronização automática de aplicações como calendário ou e-mail. Você pode selecionar quais informações sincronizar para cada conta em **Config.** → **Contas**.
- **Exibir uso da rede Wi-Fi:** configura o aparelho para exibir seu uso de dados via Wi-Fi.
- **Pontos de acesso móveis:** seleciona pontos de acesso Wi-Fi para prevenir que aplicações que estejam sendo executadas em segundo plano utilizem dados móveis.

## Local

Altere as configurações para permissões de informações de localização.

Na lista de configurações, toque em **Local** e depois deslize o seletor **Local** para ativá-lo.

- **Método:** seleciona um método para coletar seus dados de localização.
- **SOLICITAÇÕES DE LOCALIZAÇÃO RECENTES:** exibe quais aplicações usarão suas informações atuais de localização e sua utilização da bateria.
- **SERVIÇOS DE LOCALIZAÇÃO:** exibe os serviços de localização que seu aparelho está utilizando.
- **Meus locais:** define perfis que serão utilizados por locais específicos ao utilizar funções GPS, Wi-Fi, ou Bluetooth para encontrar sua localização atual.

## Gerenciamento de cartão SIM (modelos Dual chip)

Ativa seus chips e personaliza as configurações do chip.

Na tela de configurações, toque em **Gerenciamento de cartão SIM**.

- **Chamada de voz:** seleciona um chip para chamadas de voz.
- **Videochamada:** seleciona um chip para videochamadas.
- **Rede de serviços de dados:** selecione um chip para serviços de dados.
- **2 Chips sempre ativo:** define o telefone para permitir o recebimento de chamadas de outro chip durante uma chamada.
- **Chamada certa:** identifica qual a operadora do número para o qual se está ligando e caso tenha um chip da mesma operadora no aparelho, tem-se a opção de realizar a ligação pelo chip desta operadora.



Quando esta função estiver ativa, você poderá ter cobranças adicionais para o encaminhamento de chamadas, dependendo do país ou operadora de serviços.

## NFC e compartilhamento

Personalize as configurações para controlar conexões com outros dispositivos.

Na Tela de configurações, toque em **NFC e compartilhamento**.

### NFC (Modelos com NFC integrado)

Ativa a função NFC para ler ou criar marcadores NFC que contém informações.

- **Android Beam:** ativa a função Android Beam para enviar dados, como páginas da web e contatos para outros dispositivos com NFC integrado.

- **S Beam:** ativa a função S Beam para enviar dados, como vídeos, imagens e documentos para outros dispositivos que suportem NFC e Wi-Fi Direct.
- **Pagar com um toque:** define uma aplicação de pagamento padrão para pagamentos efetuados no aparelho.



A lista de serviços de pagamento pode não incluir todas as aplicações de pagamento disponíveis.

## Dispositivos próximos

Altere as configurações de compartilhamento de conteúdo ao conectar com dispositivos próximos. Todos os dispositivos devem suportar Wi-Fi Direct ou estarem conectados ao mesmo ponto de acesso.

- **NOME DO DISPOSITIVO:** define o nome do servidor de mídia para o seu aparelho.
- **Conteúdo compartilhar:** define o aparelho para compartilhar seu conteúdo com outros dispositivos.
- **Dispositivos permitidos:** exibe a lista dos dispositivos que podem acessar seu aparelho.
- **Dispositivos recusados:** exibe a lista dos dispositivos que não podem acessar seu aparelho.
- **Baixar para:** seleciona a posição de memória para salvar os arquivos de mídia.
- **Rec. arq. de outros dispositivos:** define o dispositivo para aceitar transferências de outros dispositivos.

## Impressão

Configure definições para plugins de impressoras instaladas no aparelho. Você poderá pesquisar por impressoras disponíveis ou adicionar uma manualmente para imprimir arquivos.

## Screen Mirroring

Ative a função Screen Mirroring e compartilhe sua tela com outros dispositivos.

## Mais redes

Personalize configurações para controlar redes.

Na tela de configurações, toque em **Mais redes**.

## Aplicativo padrão de mensagem

Selecione a aplicação padrão para utilizar para enviar mensagens.

## Redes móveis

- **Dados móveis:** configura o aparelho para utilizar conexões de dados em qualquer rede móvel.
- **Dados em roaming:** configura o aparelho para utilizar conexões de dados quando você estiver em roaming.
- **Pontos de acesso:** define os nomes dos pontos de acesso (APNs).
- **Seleção de banda SIM 1 / Seleção de banda SIM 2** (modelos Dual chip): seleciona um tipo de rede.  
**Seleção de banda** (modelos Single chip): seleciona um tipo de rede.
- **Configurações de rede:** pesquisa por redes disponíveis e registra uma rede manualmente.

## VPN

Define conexões do servidor de redes privadas virtuais (VPNs).

# DISPOSITIVO

## Som

Altere as configurações de vários sons no seu aparelho.

Na tela de configurações, toque em **Som**.

- **Modo de som:** define o dispositivo para utilizar o modo som ou modo silencioso.
- **Volume:** ajusta o nível do volume para toques de chamada, músicas, vídeos, sons do sistema e notificações.
- **Caixa postal** (modelos dual chip):
  - **Toques:** adiciona ou seleciona toques para alertá-lo de notificações recebidas.
  - **Notificações:** seleciona um toque para notificações, tais como novas mensagens e ligações perdidas.
- **Toque (modelos single SIM):** adiciona ou define toques para chamadas recebidas.
- **Vibrações:** adiciona ou seleciona um padrão de vibração.
- **Notificações** (modelos single chip): selecione um toque para eventos, tais como novas mensagens e ligações perdidas.
- **Vibrar enquanto toca:** define o aparelho para vibrar e reproduzir um toque de chamada para chamadas recebidas.

- **Tons das teclas:** define o dispositivo para reproduzir um som ao tocar nas teclas do teclado.
- **Sons dos toques:** define o telefone para reproduzir um som ao selecionar uma aplicação ou opção no touch screen.
- **Sons de bloqueio de tela:** define o telefone para reproduzir sons ao bloquear e desbloquear a tela.
- **Reproduzir som ao tocar:** define o aparelho para emitir um som ao tocar no teclado.

## Exibição e papel de parede

Altere as configurações de exibição.

Na tela de configurações, toque em **Exibição e papel de parede**.

- **Brilho:** define o brilho da tela.
- **Modo Externo:** o brilho da tela se ajusta automaticamente quando em ambientes ao ar livre.
- **Papel de parede:**
  - **Tela principal:** seleciona uma imagem de plano de fundo para a Tela inicial.
  - **Tela de bloqueio:** seleciona uma imagem de plano de fundo para a Tela de bloqueio.
  - **Telas de Início e bloqueio:** seleciona uma imagem de plano de fundo para a tela inicial e de bloqueio.
- **Temas:** altera o tema para as telas Inicial, de aplicações e telas de bloqueio.
- **Fonte:**
  - **Estilo da fonte:** altera o tipo de fonte para o texto do visor.
  - **Tamanho da fonte:** altera o tamanho da fonte.
- **Operação com uma mão:** define o aparelho para ativar o modo de operação com uma mão.
- **Rotação da tela:** define o aparelho para rotacionar o conteúdo automaticamente ao virar o aparelho.
- **Duração da luz de fundo:** define o tempo de espera que o aparelho aguarda para desativar a luz de fundo.
- **Modo de tela:**
  - **Exibição adaptável:** use esse modo para aperfeiçoar o visor de acordo com as configurações do visor.
  - **Cinema AMOLED:** use esse modo para ambientes escuros, como um quarto escuro.
  - **Foto AMOLED:** use esse modo para tornar o tom de exibição com um colorido vibrante.
  - **Básico:** use esse modo para luz ambiente normal.

- **Auto-ajuste do tom da tela:** economize energia da bateria ao ajustar o brilho da tela.
- **Daydream:** define se o aparelho deve ou não abrir uma proteção de tela quando estiver carregando.
- **Duração da luz da tecla de toque:** define a duração que a luz de fundo da tecla Aplicações recentes permanece ativa.

## Tela de bloqueio

Altere as configurações da tela de bloqueio.

Na tela de configurações, toque em **Tela de bloqueio**.

- **Bloqueio de tela:** altera o método de bloqueio de tela. As seguintes opções podem variar dependendo da função de bloqueio de tela selecionada.
- **Relógio duplo:** define o telefone para exibir o relógio duplo.
- **Tamanho do relógio:** altera o tipo do relógio.
- **Exibir data:** define o telefone para exibir a data com o relógio.
- **Atalho de Câmera:** define o dispositivo para exibir o atalho da câmera quando a tela estiver bloqueada.



Esta função pode não estar disponível dependendo de seu país ou operadora de serviços.

- **Info do proprietário:** insere suas informações que são exibidas com o relógio.
- **Efeito de desbloqueio:** seleciona um efeito quando você desbloqueia a tela.
- **Exibe informações clima:** define o aparelho para exibir informações do clima na tela bloqueada.
- **Texto de ajuda:** exibe um texto de ajuda na tela bloqueada.

## Multi janela

Ative ou desative a função Multi janela.

Na tela de configurações, toque em **Multi janela** e toque o seletor **Multi janela** para ativá-lo.

- **Abrir exib. Múlt. janelas:** define o aparelho para ativar a função **Multi janela** ao abrir arquivos do **Meus Arq.** ou **Vídeo**. Além disso, o telefone ativa essa função ao visualizar anexos em mensagens.

## Painel de notificações

Personalize os itens que aparecem no painel de notificações.

Na tela de configurações, toque em **Painel de notificações**.

## Movimentos e gestos

Ativa a função de reconhecimento de gestos ou altera as configurações que controlam o reconhecimento de gestos em seu aparelho.

Na tela de configurações, toque em **Movimentos e gestos**.

- **Alerta inteligente:** define o aparelho para alertá-lo sobre chamadas perdidas ou novas mensagens ao levantar o aparelho.
- **Silenciar/pausar:** define o aparelho para silenciar novas chamadas ou alarmes ao colocar o telefone virado para baixo.
- **Deslize com a palma para capturar:** define o telefone para capturar uma imagem ao deslizar sua mão para esquerda ou direita através da tela.

# PERSONALIZAÇÃO

## Contas

Adicione seu e-mail ou contas de redes sociais.

Na tela de configurações, toque em **Contas**.

## S Cloud

Altere as configurações para a sincronização de dados ou arquivos com sua conta Samsung ou nuvem de armazenamento Dropbox.

Na tela de configurações, toque em **S Cloud**.

## Fazer o backup e redefinir

Altere as configurações para gerenciar configurações e dados.

Na tela de configurações, toque em **Fazer o backup e redefinir**.

- **Cópia seg. dos meus dados:** define o aparelho para efetuar cópia de segurança e dados de aplicações para o servidor Google.

- **Cópia de segurança da conta:** define ou edita sua conta reserva do Google.
- **Restaurar automaticamente:** define o aparelho para restaurar suas configurações e dados de aplicações quando eles forem reinstalados em seu aparelho.
- **Restaurar padrão de fábrica:** restaura as configurações para o padrão de fábrica e apaga todos os seus dados.

## Modo Fácil

Configure o dispositivo para o Modo Fácil.

Na tela de configurações, toque em **Modo Fácil**.

- **Modo Padrão:** define o dispositivo para o modo básico.
- **Modo Fácil:** define o dispositivo para o modo fácil.
- **APLICATIVOS FÁCEIS:** seleciona aplicações para aplicar layouts mais simples.

## Acessibilidade

Use esta função para melhorar a acessibilidade do dispositivo.

Na tela de configurações, toque em **Acessibilidade**.

- **Visão:** personaliza as configurações para melhorar a acessibilidade de usuários com deficiência visual.
  - **TalkBack:** ativa o TalkBack, que fornece opinião de voz. Para visualizar informações de ajuda para aprender como usar esta função, toque em **Configurações** → **Iniciar o tutorial "Explorar pelo toque"**.
  - **Tela escura:** define o aparelho para desativar a tela todas as vezes para manter o conteúdo em sua tela privada.
  - **Entrada de tecla rápida:** define o aparelho para inserir um caractere quando você toca e solta seu dedo do caractere no teclado. Você pode usar essa função para inserir caracteres ao invés de soltar seu dedo e tocar a tela duas vezes.
  - **Falar senhas:** define o dispositivo para ler a senha em voz alta ao inserir a senha quando o TalkBack está ativo.
  - **Tamanho da fonte:** altera o tamanho da fonte.
  - **Gestos de ampliação:** defina esta função para ampliar a tela e poder dar zoom em uma área específica.
  - **Lembrete de notificações:** defina essa função para alertas de notificações que você não tenha verificado em um intervalo.

- **Cores negativas:** inverte as cores do visor para melhorar a visibilidade.
- **Ajuste de cor:** ajusta o esquema de cores da tela quando o telefone determina que você é daltônico ou está com dificuldade para ler o conteúdo.
- **Atalho de acessibilidade:** define o telefone para ativar o TalkBack ao manter pressionada a tecla Ligar/Desligar e depois tocar e manter a tela pressionada com dois dedos.
- **Opções de texto-para-fala:** altera as configurações de texto-para-fala quando o TalkBack é ativado, como idiomas, velocidade e mais.
- **Audição:** personaliza as configurações para melhorar a acessibilidade de usuários com deficiência auditiva.
  - **Notificação por flash:** define o flash para piscar ao receber chamadas, mensagens ou notificações.
  - **Desligar todos os sons:** define o dispositivo para deixar todos os sons mudos, como sons de mídia e a voz do chamador durante uma chamada.
  - **Legendas Samsung (CC):** define o dispositivo para exibir legendas em conteúdos suportados pela Samsung e para alterar as configurações da legenda.
  - **Legendas do Google (CC):** define o dispositivo para exibir legendas em conteúdos suportados pelo Google e para alterar as configurações da legenda.
  - **Balanco de som:** ajusta o balanço do som ao usar um fone de ouvido.
  - **Áudio mono:** define o aparelho para alternar a saída de som de estéreo para mono quando um fone de ouvido é conectado.
- **Habilidade manual e interação:** personaliza as configurações para melhorar a acessibilidade para usuários que possuem agilidade reduzida.
  - **Menu assistente:** define o telefone para exibir o ícone de atalho do assistente que ajuda a acessar funções suportadas por teclas externas ou funções no painel de notificações. Você também pode editar o menu no ícone de atalho.
  - **Atraso do manter pressionado:** defina o tempo de reconhecimento ao pressionar ou manter pressionada a tela.
  - **Controle de interação:** ativa o modo de controle de interação para restringir a reação do aparelho para entradas enquanto utiliza aplicações.
- **Acesso direto:** define o telefone para abrir menus de acessibilidade ao pressionar a tecla Início rapidamente três vezes.
- **Atendendo/encerrando chamadas:** altera o método para atender ou encerrar chamadas.
- **Modo de toque único:** define o aparelho para controlar chamadas recebidas ou

notificações ao tocar a tecla ao invés de arrastá-la.

- **Gerenciar acessibilidade:** exporta ou importa as configurações de acessibilidade para compartilhá-las com outros telefones.
- **SERVIÇOS:** exibe serviços de acessibilidade instalados no aparelho.

## Modo de Bloqueio

Selecione quais notificações serão bloqueadas ou defina as notificações de chamadas de contatos específicos no Modo de Bloqueio.

Na tela de configurações, toque em **Modo de Bloqueio** e depois toque em **Modo de Bloqueio** para ativá-lo.

## Modo privado

Define o dispositivo para prevenir terceiros de acessar seus conteúdos pessoais ao ativar o Modo privado.

Na tela de configurações, toque em **Modo privado** e depois toque em **Modo privado** para ativá-lo.

- **Tipo acesso Modo Privado:** define ou altera o método de desbloqueio para ativar o Modo privado.

# SISTEMA

## Idioma e inserção

Altere as configurações de entrada de texto. Algumas opções podem não estar disponíveis dependendo do idioma selecionado.

Na tela de configurações, toque em **Idioma e inserção**.

### Idioma

Selecione um idioma de visualização para todos os menus e aplicações.

### Padrão

Selecione um tipo de teclado padrão para inserir texto.

### Teclado Samsung

Para alterar as configurações do teclado Samsung, toque em .



As opções disponíveis podem variar dependendo de seu país ou operadora de serviços.

- **IDIOMAS INSERIDOS:** seleciona um layout de teclado padrão.
- **Selecionar os idiomas de entrada:** seleciona os idiomas inseridos de texto.
- **Texto inteligente:** ativa o modo que prevê palavras baseado em suas entradas e exibe sugestões. Você também pode personalizar as configurações da predição de texto.
- **Substituição automática:** define o aparelho para corrigir erros de grafia e palavras incompletas ao tocar a barra de espaços ou sinais de pontuação.
- **Minhas teclas principais:** define vários atalhos para textos frequentemente utilizados. Você pode manter uma tecla pressionada para inserir o texto predefinido.
- **Maiúsculas automáticas:** define o aparelho para automaticamente deixar a primeira letra como maiúscula após uma pontuação, tais como ponto final, ponto de interrogação ou ponto de exclamação.
- **Espaçamento automático:** define o telefone para inserir automaticamente um espaço entre as palavras.
- **Pontuação automática:** define o telefone para inserir um ponto final ao tocar duas vezes na barra de espaço.
- **Passada no teclado:**
  - **Nenhum:** define o aparelho para desativar a função de varrimento do teclado.
  - **Entrada contínua:** define o aparelho para inserir texto ao varrer o teclado.
  - **Controle do cursor:** ativa a função de navegação teclado inteligente para mover o cursor ao percorrer o teclado.
- **Som:** define o aparelho para emitir um som ao tocar uma tecla.
- **Pré-visualiz. caracteres:** define o telefone para exibir uma imagem grande de cada letra que você tocar.
- **Redefinir configurações:** restaura as configurações do teclado Samsung.

## Google digitação por voz

Para alterar as configurações da entrada de voz, toque em .

- **Selec. idiomas entrada:** seleciona idiomas de inserção de texto.
- **Bloquear palavras ofens.:** previne o aparelho de reconhecer palavras ofensivas no comando de voz.
- **Reconhecimento de fala off-line:** baixa e instala dados de idioma para entradas de voz offline.

## Pesquisa por Voz

- **Idioma:** seleciona um idioma para o reconhecimento de voz.
- **Saída de voz:** define o aparelho para fornecer retorno de voz para alertá-lo sobre as ações atuais.
- **Detecção de “Ok Google”:** define o telefone para iniciar o reconhecimento de voz ao falar um comando de reconhecimento de voz ao utilizar a aplicação de pesquisa.



Esta função pode não estar disponível dependendo de seu país ou operadora de serviços.

- **Reconhecimento de fala off-line:** baixa e instala dados de idioma para entradas de voz offline.
- **Bloquear palavras ofensivas:** oculta palavras ofensivas reconhecidas pelos resultados de pesquisa por voz.
- **Headset Bluetooth:** define o telefone para permitir entradas de voz de palavras-chave de pesquisa através do microfone do fone de ouvido Bluetooth quando um fone de ouvido Bluetooth for conectado.

## Opções de texto-para-fala

- **MECANISMO DE LEITURA DE TEXTO PREFERIDO:** seleciona um mecanismo de síntese da fala. Para alterar as configurações para os mecanismos de síntese da fala, toque em ⚙️.
- **Velocidade da fala:** seleciona a velocidade da fala para a função.
- **Ouvir um exemplo:** ouça um texto falado como exemplo.
- **Status do idioma padrão:** exibe o status do idioma padrão para a ferramenta atual de síntese da fala.

## Leitura de notificações

Define o dispositivo para ler em voz alta notificações de chamadas perdidas, mensagens ou eventos.

## Velocidade do ponteiro

Ajusta a velocidade do ponteiro para o mouse conectado ao seu telefone.

## Data e Hora

Acesse e altere os seguintes parâmetros para controlar como o horário e a data será exibida na tela de seu aparelho.

Na tela de configurações, toque em **Data e Hora**.



Se a bateria permanecer completamente descarregada ou fora do aparelho, a data e a hora serão zeradas.

- **Data e hora automáticas:** configura o aparelho para atualizar a hora e a data automaticamente ao mudar para outros fusos horários.
- **Definir data:** define a data atual manualmente.
- **Definir hora:** define a hora atual manualmente.
- **Fuso horário automático:** define o aparelho para receber informações do fuso horário através da rede quando você muda de fuso horário.
- **Selecionar fuso horário:** define o fuso horário local.
- **Formato 24 horas:** define o relógio para ser exibido no formato 24 horas.
- **Selecionar formato de data:** seleciona um formato de data.

## Acessórios

Altere as configurações secundárias.

Na tela de configurações, toque em **Acessórios**.

- **Bloqueio automático:** define o telefone para desbloquear automaticamente quando a capa é movida para abrir. Você poderá usar essa função somente para alguns métodos de bloqueio de tela.

## Economia de energia

Ativa o modo Economia de energia e altera as configurações para Modo economia de energia.

Na tela de configurações, toque em **Economia de energia**.

- **Modo de economia de energia:** ativa o modo Economia de energia e altera as configurações para Modo economia de energia.
- **Modo de Ultra economia:** estende o período de modo de espera e reduz o consumo da bateria ao exibir um layout mais simples e permitir acesso limitado a uma aplicação.



O tempo máximo de inatividade estimado é o tempo restante até que a bateria acabe se o dispositivo não estiver em uso. O tempo de inatividade pode variar dependendo das configurações do telefone e das condições de operação.

- **Exibir percentual da bateria:** exibe o restante de bateria disponível.

## Armazenamento

Verifique informações do cartão de memória e do dispositivo ou formate um cartão de memória.

Na tela de configurações, toque em **Armazenamento**.



Formatar um cartão de memória apaga permanentemente todos os dados que estiverem nele.



A capacidade atual disponível da memória interna é menor que a capacidade especificada devido ao sistema operacional e às aplicações padrão ocuparem parte da memória. A capacidade disponível pode variar ao atualizar o telefone.

## Segurança

Altere as configurações de segurança do seu dispositivo e do seu chip.

Na tela de configurações, toque em **Segurança**.

- **Administradores de dispositivo:** exibe os administradores do telefone instalados nele. Você pode permitir que os administradores do telefone apliquem novas regras em seu telefone.
- **Fontes desconhecidas:** define o dispositivo para permitir a instalação de aplicações de fontes desconhecidas.
- **Verificar aplicativos:** define o aparelho para verificar por conteúdo prejudicial em um aplicativo antes de instalá-lo.
- **Codificar dispositivo:** define um PIN ou uma senha para codificar dados salvos no telefone. Você deverá inserir a senha cada vez que ligar o aparelho.



Carregue a bateria antes de ativar essa configuração porque pode levar mais de uma hora para codificar seus dados.

- **Codificar o cartão SD externo:** configura o aparelho para codificar arquivos quando você os salva no cartão de memória.



Se restaurar seu telefone para o padrão de fábrica com essa configuração ativa, o aparelho não será capaz de acessar seus arquivos codificados. Desabilite essa configuração antes de zerar seu telefone.

- **Controles remotos:** define o telefone para permitir o controle de seu aparelho perdido ou roubado remotamente via Internet. Para utilizar essa função, você deve iniciar sessão em sua conta Samsung.
- **Alerta de alteração SIM:** ativa ou desativa a função que o ajuda a localizar seu aparelho quando for perdido ou roubado.
- **Ir para o site:** acessa o site Find my mobile ([findmymobile.samsung.com](https://findmymobile.samsung.com)). Você pode rastrear e controlar seu aparelho perdido ou roubado pelo site Find my mobile.
- **Bloqueio de reativação:** define o aparelho para solicitar sua conta Samsung depois que o aparelho tenha sido zerado para prevenir que outras pessoas reativem o aparelho.

- **Definir bloqueio do cartão SIM:**
  - **Bloquear cartão SIM:** ativa ou desativa a função que solicita o PIN antes de usar o telefone.
  - **Alterar PIN do SIM:** altera o PIN usado para acessar os dados do chip.
- **Tornar senhas visíveis:** define o aparelho para exibir senhas assim que elas são inseridas.
- **Atualiz. polít. segurança:** define o aparelho para verificar e baixar atualizações de segurança.
- **Enviar relatórios de segurança:** define o aparelho para enviar relatórios de segurança atualizados para a Samsung automaticamente.
- **Tipo de armazenamento:** define um tipo de armazenamento para arquivos de credenciais.
- **Credenciais confiáveis:** utilize certificados e credenciais para garantir o uso seguro de várias aplicações.
- **Instalar do armaz. dispositivo:** instala os certificados codificados que estão salvos no armazenamento USB.
- **Limpar credenciais:** apaga o conteúdo das credenciais e restaura a senha.

## Ajuda

Acessa as informações de ajuda para aprender como usar o aparelho e aplicações ou definir configurações importantes.

Na tela de configurações, toque em **Ajuda**.

## Sobre o dispositivo

Acessa informações do aparelho, edita o nome do aparelho ou atualiza o software do aparelho.

Na tela de configurações, toque em **Sobre o dispositivo**.

# APLICAÇÕES

## Gerenciador aplicativos

Exibe e gerencia as aplicações em seu aparelho.

Na tela de configurações, toque em **Gerenciador aplicativos**

## Aplicativos padrão

Selecione uma configuração padrão para utilizar aplicações.

Na tela de configurações, toque em **Aplicativos padrão**.

## Configur. do aplicativo

Personalize as configurações para cada aplicação.

Na Tela de configurações, toque em **Configur. do aplicativo**

# Solução de problemas

Antes de contatar a Central de Atendimento Samsung, tente as seguintes soluções. Algumas situações podem não se aplicar ao seu aparelho.

## Ao ligar seu aparelho ou enquanto o usa, a inserção de um dos seguintes códigos pode ser solicitada:

- Senha: quando a função de bloqueio do aparelho está ativada, você precisa inserir a senha que configurou para o aparelho.
- PIN: ao usar o telefone pela primeira vez ou quando a solicitação de PIN está ativada, você precisa inserir o PIN fornecido com seu chip. Você pode desabilitar essa função acessando o menu Bloquear cartão SIM.
- PUK: seu chip bloqueia normalmente como resultado de inserir seu PIN incorretamente várias vezes. Você deverá inserir o PUK fornecido pela sua operadora de serviços.
- PIN2: ao acessar um menu que requer o PIN2, deverá ser inserido o PIN2 fornecido com o chip. Para maiores detalhes, contate sua operadora de serviços.

## Seu aparelho exibe mensagens de erro de rede ou falha no serviço

- Quando você está em áreas com sinal fraco ou recepção fraca, você poderá perder a recepção do sinal. Vá para outra área e tente novamente. Ao se mover, mensagens de erro podem aparecer repetidamente.
- Você não pode acessar algumas opções sem uma assinatura. Para maiores detalhes, contate sua operadora de serviços.

## Seu aparelho não liga

Quando a bateria estiver completamente descarregada, seu aparelho não ligará. Carregue a bateria completamente antes de ligar o aparelho.

## O touch screen responde lentamente ou indevidamente

- Se você anexar uma capa protetora ou acessórios opcionais para o touch screen, o touch screen poderá não funcionar corretamente.
- Se suas mãos não estiverem limpas ao tocar a tela de toque ou se você tocar a tela com objetos pontiagudos ou com as pontas dos dedos, o touch screen poderá ter mau funcionamento.

- O touch screen poderá ter um mau funcionamento quando exposto a condições úmidas ou à água.
- Reinicialize seu aparelho para limpar erros temporários de software.
- Certifique-se que o seu telefone está atualizado com a última versão.
- Se a tela touch screen estiver arranhada ou danificada, leve seu aparelho para uma Autorizada Samsung.

## Seu aparelho trava ou possui erros graves

Se o seu aparelho travar ou interromper a funcionalidade, você precisará encerrar as aplicações ou reiniciar o aparelho. Se o seu telefone estiver travado e sem operação, mantenha a tecla Ligar/Desligar e a tecla de Volume pressionados por aproximadamente 7 segundos para reinicializar.

Se isto não resolver o problema, restaure o telefone para as configurações do padrão de fábrica. Na lista de aplicações, toque em **Config.** → **Fazer o backup e redefinir** → **Restaurar padrão de fábrica** → **Zerar dispositivo** → **Apagar tudo**. Antes de executar a restauração para o padrão de fábrica, lembre-se de fazer cópias de segurança de todos os dados importantes armazenados no aparelho.

Se o problema persistir, contate o Serviço de Atendimento Samsung.

## As chamadas recebidas não são conectadas

- Certifique-se de que acessou a rede de telefonia celular correta.
- Certifique-se de que não configurou a restrição de chamada para o número que está discando.
- Certifique-se de que você não configurou a restrição de chamada para o número que esta recebendo a chamada.

## As pessoas não conseguem ouvi-lo durante uma chamada

- Certifique-se de que você não esteja bloqueando o microfone.
- Certifique-se de que o microfone esteja próximo a sua boca.
- Se você estiver utilizando um fone de ouvido, certifique-se de que ele está corretamente conectado.

## O som ecoa durante uma chamada

Ajuste o volume ao pressionar a tecla de Volume ou vá para outra área.

## **A rede móvel ou a internet é desconectada muitas vezes ou a qualidade do áudio é ruim**

- Certifique-se de que você não esteja bloqueando a antena interna do aparelho.
- Quando você está em áreas com sinal fraco ou recepção fraca, você poderá perder a recepção do sinal. Você poderá ter problemas de conectividade devido a problemas com a estação de base do provedor de serviços. Vá para outra área e tente novamente.
- Quando utilizar o aparelho em movimento, os serviços de rede sem fio poderão ser desativados devido a problemas com a rede da operadora.

## **O ícone da bateria está vazio**

Sua bateria está fraca. Carregue a bateria.

## **A bateria não carrega corretamente (Para carregadores aprovados pela Samsung)**

- Certifique-se de que o carregador esteja conectado corretamente.
- Visite uma Autorizada Samsung para trocar a bateria.

## **A bateria esgota mais rápido do que quando comprado**

- Quando você expõe a bateria a temperaturas muito frias ou muito quentes, a carga útil poderá ser reduzida.
- O consumo de bateria aumenta quando você usa recursos de mensagens ou algumas aplicações, como jogos ou internet.
- A bateria é consumível e a carga útil será menor ao longo do tempo.

## **Seu aparelho se apresenta quente ao tocá-lo.**

Ao utilizar aplicações que requerem mais energia ou usar uma aplicação por um longo período de tempo, seu telefone pode se apresentar quente ao tocar. Isto é normal e não deve afetar a vida útil ou desempenho de seu telefone.

## Mensagens de erro aparecem ao iniciar a câmera

Seu telefone deve possuir espaço de memória suficiente e energia de bateria para operar a câmera. Se você receber mensagens de erro ao iniciar a câmera, tente o seguinte:

- Carregue a bateria.
- Deixe um espaço de memória livre ao transferir arquivos para o computador ou ao apagar arquivos de seu aparelho.
- Reinicie o telefone. Se os problemas com a câmera persistirem após tentar estas dicas, contate o Serviço de Atendimento Samsung.

## A qualidade da foto é pior que a pré-visualização

- A qualidade de suas fotos pode variar, dependendo dos arredores e das técnicas fotográficas utilizadas.
- Se tirar fotos em áreas escuras, à noite ou em ambientes fechados, pode ocorrer ruído na imagem ou as imagens podem ficar fora de foco.

## Mensagens de erro aparecem ao abrir arquivos multimídia

Se você receber mensagens de erro ou os arquivos não reproduzirem ao abri-los em seu dispositivo, tente o seguinte:

- Deixe um espaço de memória livre ao transferir arquivos para o computador ou ao apagar arquivos de seu aparelho.
- Certifique-se de que a música não é protegida por (DRM) Gerenciamento de direitos digitais. Se a música for protegida por DRM, certifique-se de que você possui a licença apropriada ou chave para reproduzir o arquivo.
- Certifique-se que os formatos de arquivos sejam suportados pelo telefone. Se um formato de arquivo não for suportado, tais como DivX ou AC3, instale uma aplicação que o suporte. Para confirmar os formatos de arquivos que seu telefone suporta, visite o site [www.samsung.com.br](http://www.samsung.com.br).
- Seu telefone suporta fotos e vídeos feitos por ele. Fotos e vídeos feitos por outros dispositivos podem não funcionar adequadamente.
- Seu aparelho suporta arquivos de multimídia que são autorizados pela rede do seu provedor de serviços ou provedores de serviços adicionais. Alguns conteúdos que circulam na internet, tais como toques de chamada, vídeos ou papéis de parede, podem não funcionar adequadamente.

## O outro dispositivo Bluetooth não é localizado

- Certifique-se de que a função Bluetooth esteja ativa em seu aparelho.
- Certifique-se de que a função Bluetooth também esteja ativa no outro dispositivo que deseja conectar.
- Certifique-se de que seu aparelho e o outro estejam dentro do alcance máximo do Bluetooth (10 m).

Se as dicas acima não resolverem o problema, contate a Autorizada Samsung.

## A conexão não se estabelece quando você conecta o aparelho ao computador

- Certifique-se de que o cabo USB que está utilizando é compatível com seu aparelho.
- Certifique-se de que você possui os drivers apropriados instalados e atualizados em seu computador.
- Se você é um usuário Windows XP, certifique-se de que você possui o Windows XP Service Pack 3 ou versão mais avançada instalada em seu computador.
- Certifique-se de que você possui o Samsung Kies ou Windows Media Player 10 ou versão mais avançada instalada em seu computador.

## Seu aparelho não consegue localizar seu local atual

Sinais GPS podem se obstruir em alguns locais, como em ambientes fechados. Defina o aparelho para usar rede móvel ou Wi-Fi para encontrar sua localização atual nessas situações.

## Os dados armazenados no aparelho foram perdidos

Sempre faça cópia de segurança de todos os dados importantes armazenados no aparelho. Caso contrário, você não poderá restaurar dados, se eles estiverem corrompidos ou perdidos. A Samsung não se responsabiliza pela perda de dados armazenados em seu aparelho.

## Direitos autorais

Direitos autorais © 2015 Samsung Electronics.

Este manual está protegido pelas leis internacionais dos direitos autorais.

Parte alguma deste manual pode ser reproduzida, distribuída, ou transmitida em qualquer meio, seja eletrônico ou mecânico, incluindo fotocopiadora, gravação ou armazenamento em qualquer sistema de informação ou recuperação sem a prévia autorização por escrito da Samsung Electronics.

## Marcas registradas

- SAMSUNG e o logo SAMSUNG são marcas registradas da Samsung Electronics.
- Bluetooth® é uma marca registrada de Bluetooth SIG, Inc. worldwide.
- Wi-Fi®, Wi-Fi Protected Setup™, Wi-Fi CERTIFIED Passpoint™, Wi-Fi Direct™, Wi-Fi CERTIFIED™ e o logo Wi-Fi são marcas registradas da Wi-Fi Alliance.
- Todas as outras marcas registradas e direitos autorais são de propriedade de seus respectivos proprietários.